An sämtliche Haushalte

Oberammergau

anders - begeisternd - leidenschaftlich

Ausgabe 38 I April 2020

# Oberammergauer NACHRICHTEN aus dem Dorf

**In dieser Ausgabe:**

- Aktuelles aus der Gemeinde
- Aus Vereinsleben, Kirche, Schule und Kindergarten
- Termine & Veranstaltungen

...und viele weitere Berichte

# Wichtige Dienste

## Notruf

| | |
|---|---|
| Polizei Notruf | 110 |
| Feuerwehr / Rettungsdienst | 112 |
| Ärztlicher Bereitschaftsdienst | 116117 |
| Polizeistation Oberammergau | 94583 - 0 |

**Standorte Defibrillatoren in Oberammergau**
Ortszentrum Stern Apotheke, 24 Stunden
Sportzentrum, nur zur Öffnungszeit
Wellenberg, nur zur Öffnungszeit

## Gemeindliche und andere Einrichtungen

| | |
|---|---|
| Bauhof | 08822 / 32 - 555 |
| Wasserversorgung | 08822 / 32 - 540 |
| Störungsstelle Wasservers. | 0160 / 5334354 |
| Klärwerk | 08822 / 93590 - 41 |
| Archiv | 08822 / 92266 - 61 |
| Kindergarten Kunterbunt | 08822 / 935749 |
| Kindergarten Regenbogen | 08822 / 1054 |
| Jugendtreff | 08822 / 94123 |
| Grundschule / Mittelschule | 08822 / 92266 - 0 |
| Gemeindebücherei | 08822 / 92266 - 52 |
| Gemeindeverwaltung | 08822 / 32-0 |
| Oberammergau Museum | 08822 / 94136 |
| Passionstheater | 08822 / 94588 - 0 |
| Ammergauer Haus | 08822 / 32-122 |
| WellenBerg | 08822 / 9236 - 0 |
| Kath. Pfarramt | 08822 / 92290 |
| Evang. Pfarramt | 08822 / 93030 |

Wertstoffhof / Umladestation 08822 / 3636

| | |
|---|---|
| Montag | 15.00 - 18.00 Uhr |
| Mittwoch | 15.00 - 18.00 Uhr |
| Freitag | 15.00 - 18.00 Uhr |
| Samstag | 10.00 - 13.00 Uhr |

**Gelbe Säcke gibt es im Kleinen Theater!**

# Impressum

**Herausgeber:** Gemeinde Oberammergau,
1. Bürgermeister Arno Nunn
Ludwig-Thoma-Str. 10, 82487 Oberammergau
**Redaktionsleitung und Anzeigenverwaltung:** Thomas Huppmann
nachrichten@gemeinde-oberammergau.de
**Layout und Gestaltung:** Melanie Albrecht . Grafik, Aufackerstr. 11,
82487 Oberammergau; www.m-albrecht-grafik.de
**Druck:** Druckerei Weixler, Kleppergasse 16,
D-82487 Oberammergau Telefon +49 (0)8822 - 829,
Telefax +49 (0)8822 - 3670, www.druckerei-weixler.de
**Auflage und Verteilung:** Gesamtauflage 3100 Exemplare
Verteilung an sämtliche Haushalte im Gemeindegebiet
**Fotos:** Gemeinde Oberammergau, Vereine, Melanie Albrecht

# Grußwort

*Liebe Bürgerinnen und Bürger,*
*liebe Oberammergauer,*

*jetzt ist tatsächlich der Moment da, dass ich vor dem PC sitze, um mein letztes Grußwort für die Oberammergauer Nachrichten zu schreiben.*

*Und natürlich stellt sich mir die Frage was es noch zu sagen, berichten oder vielleicht klarzustellen gäbe. Und ich denke mir: NEIN!*

*Auf der anderen Seite ein klares und eindeutiges JA, dass ich mich hier bedanken möchte. Aber wie soll ich das nach zwölf Jahren zusammenfassen? Wer muss genannt werden und wer versteht es, wenn er nicht ausdrücklich erwähnt wird?*

*Also mache ich es kurz. Vielen Dank an Dich, liebe Annett. Du hast mich stets unterstützt und vor allem Mut und Kraft gegeben. Vielen Dank an unsere Kinder und Familie. Ihr musstet leider auf viel zu viel Zeit und gemeinsame Erlebnisse mit mir verzichten. Danke für Euer stets klagloses Verständnis.*

*Und schließlich danke ich Ihnen allen, Bürgerschaft, Gemeinderat, Mitarbeiterinnen und Mitarbeitern der Gemeinde, Vereine und Betriebe sowie Ehrenamtlichen sämtlicher Organisationen bis hin zur NATO-Schule und allen Freunden und Bekannten für Eure bzw. Ihre Unterstützung, Forderungen und Kritik, um am Ende unser Dorf mit seinen vielfältigen Ausprägungen zu erhalten und weiter zu entwickeln.*

*Wir alle erleben gerade eine sehr fordernde Zeit mit der Vorbereitung der Passion und der Unsicherheit um die Auswirkungen des Corona-Virus auf unser gesamtes öffentliches Leben. Ich wünsche uns, dass der Umgang damit weiterhin so pragmatisch und differenziert angelegt wird, wie dies in den vergangenen Wochen in Deutschland, Bayern und unserer Region schon gezeigt wurde.*

*Zum Ende wünsche ich Ihnen und damit uns allen, dass wir die kommenden Herausforderungen gemeinsam meistern werden. Und gerade in diesem Zusammenhang vor allem Gesundheit und viel Glück!*

*Ihr*

*Arno Nunn*

## Inhalt


Wichtige Dienste 2
Impressum 2
Grußwort 2

**Aktuelles aus der Gemeinde**
– Polleranlagen während der Passion 4
– Wanderparkplätze; Sommer-Parkkarte 5
– Haushalt 2020 6
– Mikrozensus 2020 12
– Gemeindearchiv 13

**Ammergauer Alpen**
– Naturverträglich mit dem Hund unterwegs 14
– Neue Infomappe 14

**Gemeindebücherei** 16

Was ist los im SeniorenWohnen Oberammergau? 17

**Vereine**
Kofel-Kamera-Club 18
Familienzentrum Harlekin 18
Volkshochschule – Zweigstelle Oberammergau 18
Freiwillige Feuerwehr 19
SkiClub Oberammergau 20
Eissportclub (ESC) Oberammergau 21
Snowgau Freestyle-Team 22
Oberammergauer Kulturverein 23

**Sonstiges**
Verbraucherzentrale Bayern 24

**Veranstaltungen**
Ostermarkt im Gesundheitszentrum 25

**Schule / Kindergarten**
Grund- und Mittelschule 26
Kindergarten Kunterbunt 28
Kindergarten Regenbogen 28
Waldkindergarten 29

**Kirche**
Evangelisch-Lutherische Kreuzkirche 30
Freie evangelische Gemeinde im Ammertal 32
Katholische Kirche 32

**Veranstaltungs-/Terminkalender** 34

**Gemeindeblatt – Plattform für Ihr Unternehmen** 35

# Das Rathaus informiert:

## Polleranlagen während der Passion

**Bewohnerausweise für betroffene Anwohner / Gewerbetreibende**

*Bericht: Thomas Pfefferle*

Die Geschehnisse der letzten Jahre wie z. B. die Anschläge in Nizza bzw. auf den Berliner Weihnachtsmarkt oder aktuell der Anschlag auf den Rosenmontagsumzug im hessischen Volkmarsen machen es zwingend notwendig für die Passion 2020 ein Sicherheitskonzept zu entwickeln und auch umzusetzen.

**Hierzu einige Informationen:**

Aus o. g. Gründen der Sicherheit und zum Schutz der Allgemeinheit wird an den Veranstaltungstagen während der Passion das nähere Umfeld um das Passionstheater für den KFZ-Verkehr gesperrt.

Das Sicherheitskonzept unterteilt das nähere Umfeld des Passionstheaters in zwei Bereiche

- Sicherheitszone (blau markiert)
- Kontrollierter Verkehrsbereich (gelb markiert)

Zur Erhöhung der Sicherheit darf in die Sicherheitszone bzw. in den kontrollierten Verkehrsbereich, im Zeitraum

- von 08.05. – 16.08.2020 an Spieltagen von 12.00 Uhr bis 23.30 Uhr
- von 17.08. – 04.10.2020 an Spieltagen von 11.00 Uhr bis 22.30 Uhr

nicht mit Kraftfahrzeugen (Ausnahme ÖPNV) eingefahren werden.

Um ein Einfahren in diese Bereiche zu unterbinden und den Schutz und die Sicherheit der Allgemeinheit (Anwohner, Mitwirkende, Besucher) zu gewährleisten, sind an 7 Stellen Versenkpoller installiert. An 4 weiteren – mit KFZ nur bedingt anfahrbaren Stellen – werden ergänzend noch schwere bauliche Hindernisse positioniert.

Das Ausfahren während der Sperrzeiten aus dem kontrollierten Verkehrsbereich soll lt. der örtlichen Sicherheitsbehörden (Polizei, FFW, BRK) bevorzugt über die Polleranlage bei Hotel Wolf (Dorfstr. 1) erfolgen.

Das Heben und Senken der Straßenpoller geschieht ausschließlich durch autorisiertes Personal der örtlichen Feuerwehr, die für die Bedienung der Polleranlagen und Schranken mit Funkgeräten ausgestattet sind und miteinander kommunizieren können.

Weil Einfahrten in den Sicherheitsbereich und in den kontrollierten Verkehrsbereich während der Sperrzeiten nicht möglich sind, werden den betroffenen privaten und gewerblichen Anwohnern dieser Bereiche zur Vermeidung von unzumutbaren Behinderungen Anlieger-Parkplätze an folgenden vier Standorten außerhalb, aber nahe der Sperrbereiche angeboten:

1. Parkflächen Passionswiese
2. Parkfläche Bahnhofstraße 9
3. Parkfläche Feldiglgasse nähe Bauhof
4. Parkfläche Pater-Rosner-Straße

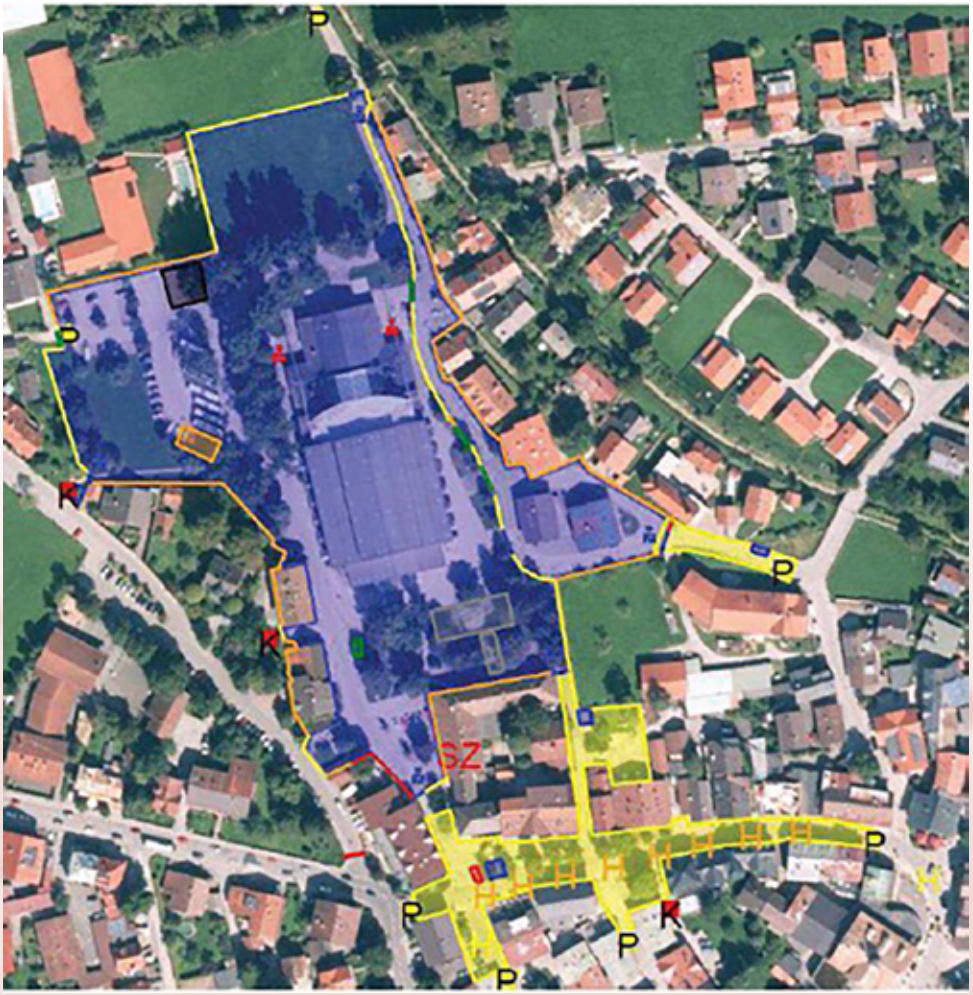

Insgesamt stehen somit ca. 118 PKW-Parkplätze für die betroffenen Anwohner/ Gewerbetreibenden in den o. a. vier Standorten zur Verfügung.

Die Nutzung obiger Parkflächen ist nur den o. g. betroffenen priv. Anwohnern bzw. Gewerbetreibenden mit Bewohnerausweis vorbehalten.

Ziel ist es, jedem betroffenen Haushalt bzw. Gewerbetreibenden 1 PKW-Stellplatz auf den Anlieger-Parkplätzen anzubieten.

Wegen des auf ca. 118 KFZ begrenzten Angebotes an Parkflächen, besteht jedoch kein Rechtsanspruch auf Erteilung einer Genehmigung für alle KFZ aller betroffenen Anlieger. Die betroffenen priv. Anwohner bzw. Gewerbetreibenden werden diesbzgl. im April von der Verwaltung angeschrieben und erhalten die entsprechenden Bewohnerparkausweise. Diese sind während der Parkzeit im Auto von außen gut lesbar zu platzieren.

Die Zufahrt zum Anlieger-Parkplatz in der Passionswiese/ Bahnhofstr. 9 ist an der Einfahrt von der Dorfstraße/ Bahnhofstraße mit einer mechanischen, elektrisch betriebenen Schranke abgesperrt. Die Schranke ist dauerhaft während der Schließung ab 9:00 Uhr bis 23.30 Uhr bzw. ab 8:00 Uhr bis 22:30 Uhr mit Bedienungspersonal besetzt.

Die Zufahrt in die Passionswiese wird nur nach Vorweisen des Bewohnerausweises ermöglicht.

Die Gemeinde bittet aus den o. g. Sicherheitsgründen um Ihr Verständnis für die nicht zu vermeidenden Beeinträchtigungen.

Für weitere Fragen stehen wir Ihnen gerne unter

Tel.: 08822/32-248 zur Verfügung.

## Wanderparkplätze; Sommer-Parkkarte

***Bericht: Christian Ostler***

Das Parken vom Tennisplatz bis zur Einmündung der Armen Seelen Straße in die Staatsstraße (Ettal/ Graswang) ist nur auf den ausgewiesenen Parkplätzen erlaubt. Die gesamte Armen Seelen Straße ist ansonsten Parkverbot Zone. Dies gilt auch für die Flächen neben der Straße.

Folgende Parkplätze stehen zur Verfügung:

- Tennisplatz (nur entlang der Straße)
- Friedhof
- Döttenbühel
- Kletterfelsen
- Ende Armen Seelen Straße

Auf diesen Parkplätzen gelten folgende Gebühren:

Bis 4 Stunden: 3 Euro

Ab 4 Stunden: 5 Euro

Nutzer des Friedhofs können kostenfrei ein Ticket für 60 Minuten am Automaten ziehen.

**Vielparker können für diese Parkplätze eine Sommer-Parkkarte** (ab sofort. – 30.11.) zum Preis von 40 Euro in der Gemeindekasse erwerben.

## Aktuelles aus der Gemeinde

# Haushalt 2020:

*Bericht: Stefan Schmid*

Der Haushaltsplan des Jahres 2020 und die mittelfristige Finanzplanung wurden in den Sitzungen des Haupt- und Finanzausschusses am 02.12.2019 und 04.12.2019 vorberaten und vom Gemeinderat am 12.02.2020 in öffentlicher Sitzung einstimmig beschlossen.

Die Hebesätze für die Grundsteuern A und B wurden letztmalig im Jahr 2018 von jeweils 400 % auf 450 % erhöht. Eine Änderung der Hebesätze für das Jahr 2020 ist in der aktuellen Haushaltssatzung nicht vorgesehen.

**Der Haushaltsplan 2020 stellt sich wie folgt dar:**

| | 2020: | Planwerte 2019: |
|---|---|---|
| Gesamtvolumen: | **€ 32.468.550** | € 22.582.195 |
| Davon Anteil Verwaltungshaushalt: | **€ 23.334.780** | € 18.621.535 |
| Davon Anteil Vermögenshaushalt: | **€ 9.133.770** | € 3.960.660 |

**Entwicklung der allgemeinen Rücklage:**

Entsprechend der Plandaten des Jahres 2019 ergibt sich zum 31.12.2019 ein Stand der allgemeinen Rücklage i. H. von rd. € 179.000. Für das Haushaltsjahr 2020 ist eine Zuführung zur allgemeinen Rücklage i. H. von rd. € 3,44 Mio. vorgesehen.

Für die Finanzplanjahre 2021-2023 sind nach derzeitigem Stand wieder Entnahmen aus der allgemeinen Rücklage eingeplant.

**Rücklagenstand jeweils zum 31.12. eines Jahres nach Haushaltsrecht: (bis 2018 - Rechnungsergebnis, 2019 und 2020 - Planansatz)**

| Jahr | 2014 | 2015 | 2016 |
|---|---|---|---|
| Betrag | 2.877.097,27 | 2.996.855,40 | 731.509,36 |
| | | | |
| **Jahr** | **2017** | **2018** | **2019** |
| Betrag | 2.277.422,14 | 1.500.678,63 | 179.000,00 |
| | | | |
| **Jahr** | **2020** | | |
| Betrag | 3.619.000,00 | | |

**Entwicklung der Schulden:**

Kreditaufnahmen für Investitionsmaßnahmen sind im Jahr 2020 nicht vorgesehen.

Bei der **Hoheitsverwaltung** beträgt der Schuldenstand zum 31.12.2020 insgesamt rund € 5.97 Mio., davon für die Abwasser- und Wasserversorgung € 4,88 Mio. Dies entspricht, bei einer Einwohnerzahl zum 31.12.2019 von 5.495, einer Verschuldung pro Kopf von € 1.086. Der Landesdurchschnitt zum 31.12.2018 betrug bei kreisangehörigen Gemeinden in vergleichbarer Größe € 651.

Der **Eigenbetrieb Kultur** ist seit dem Jahr 2016 schuldenfrei. Zur Vorfinanzierung der Passionsspiele wurde der Höchstbetrag der Kassenkredite, zur rechtzeitigen Leistung von Ausgaben nach dem Wirtschaftsplan, mit € 9 Mio. angesetzt. Der Kreditrahmen kann über die Ausfallversicherung der Passionsspiele sowie über die bereits erhaltenen, jedoch treuhänderisch zu verwaltenden Anzahlungen gedeckt werden. Der tatsächlich in Anspruch genommene Kassenkredit wird im Laufe des Jahres 2020 vollständig getilgt werden.

**Entwicklung der Schulden einschließlich Eigenbetriebe - Stand jeweils 31.12.**

| Jahr | 2020 | 2019 | 2018 | 2017 | 2016 | 2015 | 2014 | 2013 | 2012 | 2011 | 2010 | 2009 |
|---|---|---|---|---|---|---|---|---|---|---|---|---|
| Gemeinde | 5.972 | 6.436 | 6.826 | 7.195 | 6.529 | 6.866 | 5.190 | 5.463 | 5.763 | 6.489 | 7.484 | 8.235 |
| Eigen/Regiebetrieb | 0 | 1.344 | 0 | 0 | 0 | 442 | 501 | 1.151 | 1.252 | 1.409 | 2.065 | 14.774 |
| | 5.972 | 6.436 | 6.826 | 7.195 | 6.529 | 7.308 | 5.691 | 6.614 | 7.015 | 7.898 | 9.549 | 23.009 |

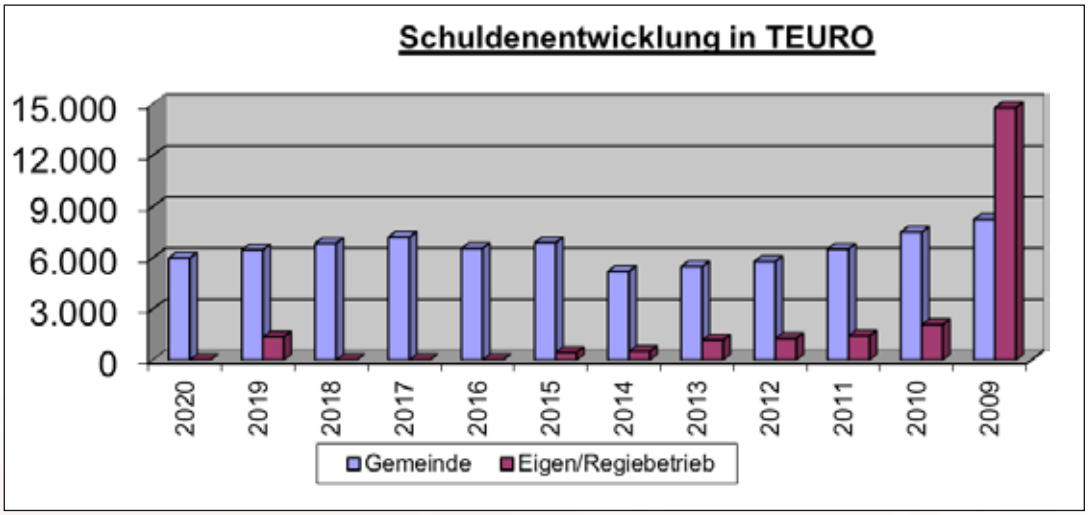


**Eigenbetriebsähnliche Regiebetriebe:**

Die jährlich notwendigen Zuschüsse an die Regiebetriebe WellenBerg, Ammergauer Haus und Tourismus werden als Budgets im Verwaltungs- bzw. Vermögenshaushalt der Gemeinde nachgewiesen.

Nachfolgende Beträge wurden ausbezahlt (bis HH-Jahr 2019) bzw. veranschlagt (ab HH-Jahr 2020):

| | Ist 2017 | Ist 2018 | Ist 2019 | **Plan 2020** | Plan 2021 | Plan 2022 | Plan 2023 |
|---|---|---|---|---|---|---|---|
| WellenBerg | -700.000,00 | -630.000,00 | -835.000,00 | **-964.950,00** | -860.080,00 | -878.550,00 | -895.200,00 |
| Ammergauer Haus: | -260.000,00 | -350.000,00 | -285.985,00 | **-398.950,00** | -382.200,00 | -385.100,00 | -386.100,00 |
| Tourismus | -265.000,00 | -300.000,00 | -191.830,00 | **227.950,00** | -360.660,00 | -343.720,00 | -346.380,00 |
| Gesamtverlust: | -1.225.000,00 | -1.280.000,00 | -1.312.815,00 | **-1.135.950,00** | -1.602.940,00 | -1.607.370,00 | -1.627.680,00 |

**Einnahmen und Ausgaben des Verwaltungs- und Vermögenshaushalts 2020 – zusammengefasst nach Gruppierungen:**

## Gruppierungsübersicht Verwaltungshaushalt Einnahmen

| Bereich | Bezeichnung | Haushaltsplan 2020 Euro | Haushaltsplan 2019 Euro | Ergebnis 2018 Euro | Ergebnis 2017 Euro |
|---|---|---|---|---|---|
| 000 | Grundsteuer A | 9.000 | 8.700 | 8.892,14 | 8.367,52 |
| 001 | Grundsteuer B | 960.000 | 940.000 | 955.034,90 | 837.713,44 |
| 003 | Gewerbesteuer | 3.100.000 | 1.300.000 | 1.571.286,31 | 1.391.237,45 |
| 010 | Anteil Einkommensteuer | 2.706.000 | 2.675.250 | 2.540.452,00 | 3.402.890,00 |
| 012 | Beteiligung Umsatzsteuer | 340.100 | 333.200 | 341.412,00 | 283.313,00 |
| 02 - 03 | andere Steuern + steuerähnliche Einnahmen | 353.800 | 353.700 | 321.535,41 | 316.054,63 |
| 04 | Schlüsselzuweisung | 2.120.800 | 2.082.000 | 1.951.400,00 | 828.424,00 |
| 06 | sonst. Allg. Zuweisungen vom Land | 370.850 | 359.400 | 361.393,30 | 444.180,41 |
| 08 | Allg. Zuweisungen aus besonderen Abrechungsverfahren (Buß- u. Verwarngelder) | 24.000 | 24.000 | 29.241,33 | 31.108,49 |
| 09 | Ausgleichsleistungen | | | | |
| 10 - 12 | Gebühren und ähnliche Entgelte | 2.487.650 | 2.424.500 | 2.518.213,95 | 2.623.381,53 |
| 13 - 15 | Erlöse, Mieten und sonst. Verwaltungs- und Betrieseinnahmen | 555.310 | 544.470 | 607.688,38 | 626.639,48 |
| 16 | Erstattung von Ausgaben des VWH | 2.485.600 | 2.436.800 | 2.485.114,95 | 2.511.068,48 |
| 17 | Zuweisungen und Zuschüsse für lfd. Zwecke | 1.053.000 | 1.005.000 | 807.305,22 | 833.943,82 |
| 19 | Aufgabenbezogene Leistungsbeteiligung | | | | |
| 20 | Zinseinnahmen | 6.820 | 6.160 | 8.490,54 | 9.944,60 |
| 21 - 22 | Gewinnanteile, Konzessionsabgaben | 4.681.450 | 2.117.405 | 161.184,85 | 139.287,61 |
| 23 | Schuldendienstbeihilfen | | | | |
| 24 - 25 | Ersatz von sozialen Leistungen | | | | |
| 26 | Weitere Finanzeinnahmen | 12.100 | 12.100 | 17.573,97 | 34.239,52 |
| 27 | Kalkulatorische Einnahmen | 2.068.300 | 1.998.850 | 2.251.695,78 | 2.201.954,72 |
| 28 | Zuführung vom Vermögenshaushalt | 0 | 0 | 0,00 | 0,00 |
| | **Summe Verw.Haushalt** | **23.334.780** | **18.621.535** | **16.937.915,03** | **16.523.748,70** |

## Gruppierungsübersicht Verwaltungshaushalt Ausgaben

| Bereiche | Bezeichung | Haushaltsplan 2020 Euro | Haushaltsplan 2019 Euro | Ergebnis 2018 Euro | Ergebnis 2017 Euro |
|---|---|---|---|---|---|
| 4 | Personalausgaben | 5.227.390 | 5.236.290 | 4.951.130,63 | 4.566.197,22 |
| 50 - 51 | Unterhalt der Grundst.,baul. Anlage, sonst. Vermögen | 917.700 | 989.600 | 545.166,97 | 551.261,77 |
| 52 | Geräte, Ausstattungs- und Ausrüstungsgegenstände | 246.450 | 214.180 | 193.059,52 | 183.245,36 |
| 53 - 54 | Mieten, Pachten, Bewirtschaftung der Grundstücke | 442.190 | 383.475 | 374.618,49 | 371.607,27 |
| 55 - 67 | Sächl. Verwaltungs- u. Betriebsausgaben | 3.141.950 | 3.175.360 | 2.868.963,32 | 2.863.219,82 |
| 68 | Kalkulatorische Kosten | 2.068.300 | 1.998.850 | 2.251.695,78 | 2.201.954,72 |
| 69 | Aufgabenbezogene Leistungsbeteiligung | | | | |
| 70 - 71 | Zuweisungen u. Zuschüsse für lfd. Zwecke einschl. an Regiebetrieb | 1.606.360 | 2.323.560 | 1.644.602,25 | 1.524.889,98 |
| 72 | Schuldendienstbeihilfen | | | | |
| 73 - 79 | Leistungen d. Sozialhilfe und ähnliches | | | | |
| 80 | Zinsausgaben | 167.700 | 189.500 | 205.526,57 | 224.036,78 |
| 81 | Gewerbesteuerumlage | 286.000 | 226.000 | 298.544,00 | 271.251,00 |
| 83 | Allgemeine Umlagen (Bezirks-/ Solidar-, Kreisumlagen) | 2.787.900 | 2.649.600 | 2.097.341,61 | 2.795.331,31 |
| 84, 85 | weitere Finanzausgaben | 86.000 | 86.000 | 7.598,00 | 2.490,25 |
| 86 | Zuführung zum Vermögenshaushalt | 6.356.840 | 1.149.120 | 1.499.667,89 | 968.263,22 |
| | **Summe Verw.Haushalt** | **23.334.780** | **18.621.535** | **16.937.915,03** | **16.523.748,70** |

## Vermögenshaushalt - Einnahmen

| Bereiche | Bezeichnung | Haushaltsplan 2020 Euro | Haushaltsplan 2019 Euro | Ergebnis 2018 Euro | Ergebnis 2017 Euro |
|---|---|---|---|---|---|
| 30 | Zuführung vom VWH | 6.356.840 | 1.149.120 | 1.499.667,89 | 968.263,22 |
| 31 | Entnahmen aus Rücklage | 0 | 1.321.550 | 776.743,52 | 42.611,85 |
| 32 | Rückflüsse von Darlehen | 3.530 | 3.990 | 4.599,25 | 4.529,57 |
| 33-34 | Veräußerungen von Beteiligungen / Anlagevermögen | 10.000 | 10.000 | 876.644,11 | 1.537.540,31 |
| 35 | Beiträge und ähnliche Entgelte | 1.326.000 | 56.000 | 72.959,41 | 104.551,26 |
| 36 | Zuweisungen u. Zuschüsse | 1.437.400 | 1.420.000 | 545.106,70 | 306.900,00 |
| 37 | Kreditaufnahmen | 0 | 0 | -140,00 | 1.016.140,00 |
| | **Summe Vermögenshaushalt** | 9.133.770 | 3.960.660 | 3.775.580,88 | 3.980.536,21 |

## Vermögenshaushalt - Ausgaben

| Bereiche | Bezeichnung | Haushaltsplan 2020 Euro | Haushaltsplan 2019 Euro | Ergebnis 2018 Euro | Ergebnis 2017 Euro |
|---|---|---|---|---|---|
| 90 | Zuführung zum Verwaltungs-HH | 0 | 0 | 0,00 | 0,00 |
| 91 | Zuführung an Rücklagen | 3.440.670 | 390 | 643,40 | 1.588.737,07 |
| 92 | Gewährung von Darlehen | 0 | 0 | 0,00 | 0,00 |
| 936 | Kapitaleinlagen | 0 | 0 | 34.000,00 | 0,00 |
| 932 | Grunderwerb | 1.368.350 | 84.600 | 70.906,49 | 636.114,25 |
| 935 | Erwerb von beweglichem Vermögen | 1.166.850 | 451.070 | 416.293,36 | 764.236,68 |
| 94 - 96 | Baumaßnahmen | 2.529.900 | 2.938.000 | 2.883.792,12 | 692.342,17 |
| 97 | Tilgungen | 464.800 | 396.100 | 367.945,51 | 350.450,78 |
| 98 | Zuweisungen u. Zuschüsse für Investitionen | 163.200 | 90.500 | 2.000,00 | -51.344,74 |
| 990 | Kreditbeschaffungskosten | 0 | 0 | 0,00 | 0,00 |
| | **Summe Vermögenshaushalt** | 9.133.770 | 3.960.660 | 3.775.580,88 | 3.980.536,21 |

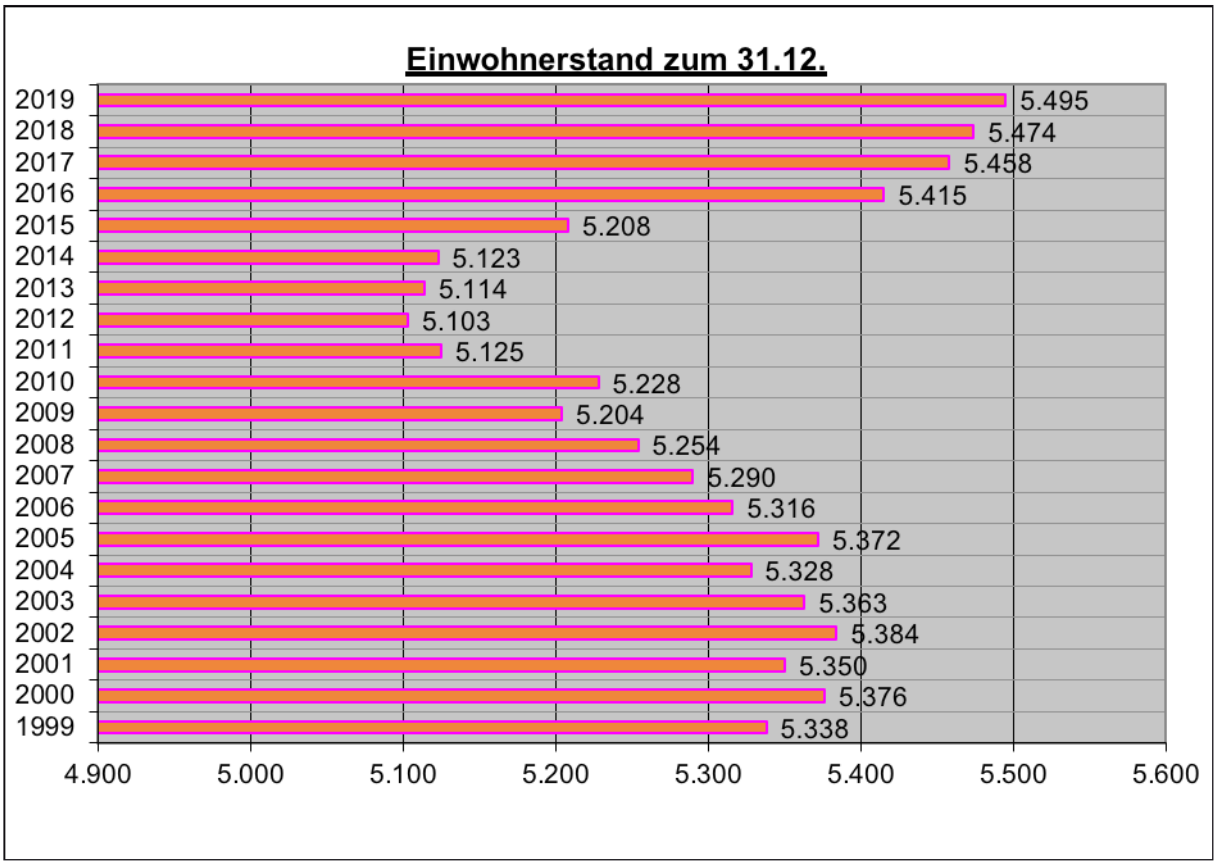


| Altersgruppen | Männer | Frauen | Gesamt | davon Ausländer |
|---|---|---|---|---|
| 0-5 | 126 | 119 | 245 | 52 |
| 6-10 | 115 | 93 | 208 | 50 |
| 11-15 | 136 | 124 | 260 | 39 |
| 16-20 | 149 | 138 | 287 | 36 |
| 21-25 | 156 | 150 | 306 | 56 |
| 26-30 | 146 | 144 | 290 | 75 |
| 31-35 | 153 | 163 | 316 | 80 |
| 36-40 | 144 | 154 | 298 | 70 |
| 41-45 | 138 | 171 | 309 | 72 |
| 46-50 | 159 | 189 | 348 | 90 |
| 51-55 | 234 | 237 | 471 | 71 |
| 56-60 | 223 | 227 | 450 | 56 |
| 61-65 | 160 | 172 | 332 | 30 |
| 66-70 | 139 | 149 | 288 | 29 |
| 71-75 | 139 | 163 | 302 | 31 |
| 76-80 | 148 | 179 | 327 | 11 |
| 81-85 | 125 | 177 | 302 | 13 |
| 86-90 | 47 | 60 | 107 | 4 |
| 91-95 | 12 | 29 | 41 | 2 |
| 96 + | 0 | 8 | 8 | 0 |
| Gesamt: | 2.649 | 2.846 | 5.495 | 867 |

Der komplette Haushaltsplan samt Anlagen kann auf der Internetseite der Gemeinde Oberammergau (www.gemeinde-oberammergau.de) unter der Rubrik Rathaus / Satzungen, Verordnungen / Steuern und Abgaben / Haushaltsplan 2020 heruntergeladen werden.

Bayerisches Landesamt für Statistik

# Bayerisches Landesamt für Statistik

## Mikrozensus 2020 im Januar gestartet

**Interviewerinnen und Interviewer des Landesamts für Statistik in Fürth bitten um Auskunft**

Auch im Jahr 2020 wird in Bayern wie im gesamten Bundesgebiet bei einem Prozent der Bevölkerung wieder der Mikrozensus durchgeführt. Nach Mitteilung des Bayerischen Landesamts für Statistik in Fürth werden für diese amtliche Haushaltsbefragung im Laufe des Jahres rund 60 000 Haushalte in Bayern von speziell für diese Erhebung geschulten Interviewerinnen und Interviewern zu ihrer wirtschaftlichen und sozialen Lage befragt. Für den überwiegenden Teil der Fragen besteht nach dem Mikrozensusgesetz Auskunftspflicht.

Im Jahr 2020 findet im Freistaat wie im gesamten Bundesgebiet wieder der Mikrozensus statt. Der Mikrozensus ist eine gesetzlich angeordnete Haushaltsbefragung, für die seit 1957 jährlich ein Prozent der Bevölkerung zu Themen wie Familie, Lebenspartnerschaft, Lebenssituation, Beruf und Ausbildung befragt werden. Der Mikrozensus 2020 enthält zusätzlich Fragen zum Pendlerverhalten der berufstätigen Bevölkerung. Neben der Länge des Arbeitsweges werden auch die genutzten Verkehrsmittel erhoben. Die durch den Mikrozensus gewonnenen Informationen sind Grundlage für zahlreiche gesetzliche und politische Entscheidungen und deshalb für alle Bürgerinnen und Bürger von großer Bedeutung. So bestimmen die erhobenen Daten u.a. mit darüber, wieviel Geld Deutschland aus den Struktur- und Investitionsfonds der Europäischen Union erhält.

Aufgrund steigender Anforderungen, z.B. im Bereich der Arbeitsmarkt- und Armutsberichterstattung, wurde der Mikrozensus für 2020 überarbeitet. Neben der bereits seit 1968 in den Mikrozensus integrierten Arbeitskräfteerhebung der Europäischen Union

(LFS – Labour Force Survey) sind ab 2020 auch die bisher separat durchgeführte europäische Gemeinschaftsstatistik über Einkommen und Lebensbedingungen (EU SILC – European Union Statistics on Income und Living Conditions) und ab 2021 die Befragung zu Informations- und Kommunikationstechnologie (IKT) Teil des neuen Mikrozensus. Um die Befragten trotz dieser Erweiterungen zu entlasten, wird die Stichprobe ab 2020 in Unterstichproben geteilt, auf welche die verschiedenen Erhebungsteile LFS, EU SILC und IKT verteilt werden.

Die Befragungen zum Mikrozensus finden ganzjährig von Januar bis Dezember statt. In Bayern sind in diesem Jahr rund 60 000 Haushalte zu befragen – das sind mehr als 1 000 Haushalte pro Woche. Dabei bestimmt ein mathematisches Zufallsverfahren, wer für die Teilnahme am Mikrozensus ausgewählt wird.

Die Befragungen werden in vielen Fällen als persönliche Interviews direkt bei den Haushalten durchgeführt. Dafür engagieren sich in Bayern zahlreiche ehrenamtlich tätige Interviewerinnen und Interviewer im Auftrag des Bayerischen Landesamts für Statistik. Haushalte, die kein persönliches Interview wünschen, haben die Möglichkeit, ihre Angaben im telefonischen Interview, schriftlich per Post oder ab 2020 erstmalig auch online abzugeben.

Ziel des Mikrozensus ist es, für Wirtschaft, Politik, Wissenschaft, Medien und die Öffentlichkeit ein zuverlässiges Bild der Lebensverhältnisse aller Gruppen der Gesellschaft zu zeichnen. Um die gewonnenen Ergebnisse repräsentativ auf die Gesamtbevölkerung übertragen zu können, ist es wichtig, dass jeder der ausgewählten Haushalte an der Befragung teilnimmt. Aus diesem Grund besteht für die meisten Fragen des Mikrozensus eine gesetzlich festgelegte Auskunftspflicht. Sie gilt sowohl für die Erstbefragung der Haushalte als auch für die drei Folgebefragungen innerhalb von bis zu vier Jahren. Durch die Wiederholungsbefragungen können Veränderungen im Zeitverlauf nachvollzogen und eine hohe Ergebnisqualität erreicht werden.

Datenschutz und Geheimhaltung sind, wie bei allen Erhebungen der amtlichen Statistik, umfassend gewährleistet. Auch die Interviewerinnen und Interviewer sind zur strikten Verschwiegenheit verpflichtet. Sie kündigen ihre Besuche bei den Haushalten zuvor schriftlich an und legitimieren sich mit einem Ausweis des Landesamts.

Das Bayerische Landesamt für Statistik in Fürth bittet alle Haushalte, die im Laufe des Jahres 2020 eine Ankündigung zur Mikrozensusbefragung erhalten, die Arbeit der Interviewerinnen und Interviewer zu unterstützen.

## Gemeindearchiv

# Nachrichten aus dem Archiv

### Das Frauenmitwirkungsrecht

Hier ein kurzer historischer Rückblick zur Entwicklung der Spielberechtigung:

Der katholische Pfarrer Schröder überlegt 1901: *„Nach den bisherigen Erfahrungen wird beim Wachsthume der Gemeinde es nicht mehr möglich sein, in Zukunft alle Ortsangehörigen beim Spiele zu beschäftigen, außer in dem Falle, daß einer Theilung derselben wie bei den Kindern beliebt werden sollte.*" Und so bestimmt der Gemeinderat für 1910 erstmals ein Mitwirkungsrecht: *„In erster Linie können nur diejenigen Familien und Personen zur Erfüllung des Gelübdes nach Auswahl der jeweiligen Gemeindeverwaltung und des Passionskomitees herangezogen werden, welche seit dem Jahr 1900 in der Gemeinde seßhaft sind und sich in den neun Zwischenjahren bei den gemeindlichen Theateraufführungen verwenden ließen.*".

*2 Journalisten, Heino Buchwieser, Monika Lang, RA Manfred Wölke, Annelies Zunterer, Christian Stückl, Hella Wolf-Lang, Brigitte Kemper, Maria Blaschke, Christiane Raab, Lisa Kreitmeir*

Im Sitzungsprotokoll des Passionsspielkomitees vom 8. März 1922 steht geschrieben: *„Zur Beratung kam nun der erste Punkt auf der Tagesordnung: Altersfestsetzung bei den weiblichen Personen bzgl. Mitwirkung auf der Bühne. Die Grenze wird auf 35 Jahre festgelegt werden wegen zu großem Aufwand durch Herstellung neuer Kostüme. Sollten ev. noch ältere Mädchen benötigt sein, kann diesbezgl seitens des Hrn Spielleiters später ein Antrag eingebracht werden.*". So geschehen 1980, als die damals 42jährige – allerdings ledige – Irmi Dengg Maria wurde. Die Darstellerin der Magdalena von 1934, Klara Mayr, heiratete Ende August 1934 und durfte damit bei den letzten sieben Spieltagen nicht mehr mitwirken.

Die Mitwirkungsbestimmungen für die Passion 1990 wurden im April 1988 vom Gemeinderat erlassen und in der Postwurfsendung „Bürgerinformation 6/88" veröffentlicht: *„Frauen haben das Mitwirkungsrecht aber nur dann, wenn sie ledig und nach dem 30.4.1955 geboren sind.*". Monika Lang, Hella Wolf-Lang und Annelies Zunterer zogen daraufhin vor den Bayerischen Verwaltungsgerichtshof. Der VGH verwies am 19. Oktober 1988 die Klage von diesen drei Oberammergauerinnen bezüglich des Frauenmitwirkungsrechts bei den Passionsspielen an das Landgericht München II. In zweiter Instanz entschied der VGH am 22. Juli 1989, daß die Passionsspiele eine öffentlich-rechtliche Angelegenheit seien und deshalb keine Sache des Zivilgerichts, sondern des Verwaltungsgerichts. Bereits am 12. März 1989 bei der Bekanntgabe der Darsteller war es zum Eklat gekommen, denn zur Maria hatte der Spielleiter Christian Stückl die damals 36jährige, verheiratete Mutter zweier Kinder Elisabeth Petre bestimmt. Daraufhin gaben insgesamt vierzehn Darsteller ihre Rollen zurück und es folgten zahlreiche Postwurfsendungen in denen sich die beiden Seiten erklärten und kritisierten. Der Wahlkampf für das damals noch existierende Passionsspielkomitee wurde erbittert geführt. Es ging hoch her im Ort.

Noch in der letzten Gemeinderatssitzung vor der Verhandlung sprach sich der Gemeinderat mit neun zu sieben Stimmen gegen einen Vergleich mit den Frauen aus.

Bei der mündlichen Verhandlung am 14. Februar 1990 fasste der Anwalt der Gegenseite nochmal seine Argumente für ein weiteres Mitwirkungsverbot zusammen: Zum einen berief man sich auf historische Grundlagen, nämlich die geringe Lebenserwartung von Frauen im alten Jerusalem und v.a. auf ihre gesellschaftliche Stellung zu dieser Zeit, die auf das Hauswesen beschränkt und vom öffentlichen Leben ausgenommen war. Zum anderen war man besorgt wegen der anstrengenden Doppelbelastung durch Kindererziehung/Arbeit und Passionsspiel. All diese Argumente zogen vor Gericht nicht und so fiel am 22. Februar 1990 das Urteil. Der Vorsitzende des Bayerischen Verwaltungsgerichtshof sprach in seiner Urteilsverkündung von Diskriminierung: Der Ausschluß von Frauen wegen ihres Alters oder Familienstandes verstoße sowohl gegen das Gebot der Gleichberechtigung von Mann und Frau, als auch gegen den verfassungsrechtlichen Schutz der Ehe. Die Gemeinde Oberammergau wurde verurteilt, den Klägerinnen das Recht einzuräumen, an den Passionsspielen 1990 mitzuwirken – mit Ausnahme der schon am 20. Mai stattfindenden ersten Aufführung. Die Stuttgarter Nachrichten zitieren den damaligen Bürgermeister Klement Fend: *„ein gerechtes Urteil, das natürlich so schnell wie möglich in der Gemeinde umgesetzt werden muß*". Und in einem Artikel der FAZ steht: *„Einverstanden mit dem Urteil ist auch Spielleiter Christian Stückl. Er sieht keine Schwierigkeiten, drei Monate vor Beginn [...] die Frauen noch in das Geschehen auf der Bühne einzugliedern.*".

## Ammergauer Alpen

### Naturverträglich mit dem Hund unterwegs

Ziel des Naturparks ist es, den Freiraum von Einheimischen und Gästen möglichst wenig zu beschneiden, dabei aber den Lebensraum seltener Arten als auch der Weidetiere zu schützen. Im Naturparkforum Oberammergau haben wir daher intensiv darüber verhandelt, wie wir bestehende Probleme durch die vielen Hunde der Gäste und Einheimischen verringern können. Der Bauausschuss hat die erarbeiteten Lösungsvorschläge einstimmig unterstützt.

Für unsere Oberammergauer Landwirte ist besonders ärgerlich, dass sie häufig Hundekot und besonders unangenehm Hundekotbeutel auf ihren Wiesen und Weiden finden und dass Hundebesitzer die landwirtschaftlichen Nutzflächen als Spielwiese missbrauchen. Folgende Lösung haben wir dazu gefunden:

1. Die Gemeinde wird im Laufe des Jahres Hundekotstationen auch außerhalb des Ortsbereichs aufstellen. Die Hundebesitzer müssen also dann den Hundekotbeutel nicht mehrere Kilometer auf ihrem Spaziergang mitnehmen.
2. Die Gemeinde hat bewusst keine Hundesatzung erlassen, in der ein allgemeiner Leinenzwang ausgesprochen wird. Wir wollen den Freiraum der Hunde nicht zu sehr beschneiden. Während der Aufwuchszeit, das ist im Ammertal der Zeitraum zwischen dem 1.4.-31.10., dürfen aber die Wiesen und Weiden nicht betreten werden. Das gilt auch für die Hunde!Hundebesitzer sollten also darauf achten, dass sie Ihren Hund immer gut in ihrer Nähe halten. Ein guter Platz, den Hund von der Leine zu nehmen, ist der östliche Ammerdamm in Oberammergau. Hier werden wir auch einen Hundeweg für unsere Gäste ausschildern. Auf der westlichen Seite wird, bei der neu vom Wasserwirtschaftsamt angelegten Buhne, die Jugendherberge eine Liege- und Lagerwiese regelmäßig mähen, die Wiese sollte natürlich von Hundekot verschont bleiben.

Besonders schützenswert sind die Wiesenbrüter, die in den Feuchtwiesen nördlich von Oberammergau brüten. Die Wiesenbrüter haben eine große Fluchtdistanz – wenn Sie geflüchtet sind, kühlen dann schnell die Gelege aus und damit stirbt der Nachwuchs. Zum Schutz besonders des vom Ausstreben bedrohten Braunkehlchens hat die Naturschutzverwaltung eine artenschutzrechtliche Regelung erlassen. Im Zeitraum 15.4.-31.7. gilt daher am Wander-/Radweg entlang der Ammer in Richtung Unterammergau und am Wanderweg über den Leiernhof nach Unterammergau ein Leinengebot, die Flächen zwischen den Wegen dürfen in dem Zeitraum gar nicht betreten werden. Diese neue Regeln werden wir im Gelände genau ausschildern, damit Sie wissen, wo diese Regelungen gelten. Wenn Sie sich über diese Neuregelung ärgern, sprechen Sie bitte darüber mit unseren Rangern, die im Gelände unterwegs sind oder rufen Sie uns einfach an (Tel. +49 8822 92274-62). Als kleinen Ausgleich für diese notwendige Beschränkung Ihres Freiraums stellen wir an der Ammer eine kleine Aussichtsplattform auf, damit sie besser den Lebensraum Feuchtwiesen überblicken und mit etwas Glück auch das Braunkehlchen oder den Wachtelkönig mit dem Fernglas entdecken können.

### Infomappe des Naturparks Ammergauer Alpen

Die Mappe beinhaltet alles Wichtige und Wesentliche zur Region übersichtlich zusammengefasst!

Ein Blick auf den Inhalt:

Unter anderem werden die Besonderheiten des Naturparks und der einzelnen Orte vorgestellt. Auch Angaben zu Öffnungszeiten der Touristinformationen sowie ein A-Z mit den Angaben zu Ärzten, Notdiensten, Einkaufsmöglichkeiten etc. dürfen nicht fehlen. Kulturliebhaber finden Hinweise zu Sehenswürdigkeiten und Museen, Familien bekommen Vorschläge und Anregungen für Ausflüge in der Region. Darüber hinaus ist auch der „Gesundheitssektor" beleuchtet und hier im speziellen das alpine Bergkiefernhochmoor und dessen Anwendung. Der sportlich interessierte Gast erhält Informationen zu Rad- und Wandertouren, Bergbahnen, dem Tourenplaner und vielem mehr.

Das Ganze wird regelmäßig kostenlos aktualisiert, so dass immer die aktuellsten Informationen vorliegen (63 Seiten im DIN A4-Ordner).

Für die Infomappe fällt ein Unkostenbeitrag von 24,95 Euro an, d.h. im Preis ist der komplette Inhalt und der DIN A4-Ordner im Ammergauer Alpen Design inkludiert. Bestellungen können bei den Tourist-Informationen der Ammergauer Alpen oder direkt bei der info@ammergauer-alpen.de abgegeben werden.

Die aktuellen Versionen und alle Informationen rund um die Infomappe des Naturparks Ammergauer Alpen finden Sie im Extranet auf der Website der Ammergauer Alpen GmbH.

Die Ammergauer Alpen GmbH ist die touristische Marketinggesellschaft der sechs Gemeinden im Ammertal und betreut die örtlichen Tourist-Informationen.

**Zum 01.09.2020 bilden wir wieder**

## Kaufleute für Tourismus und Freizeit

aus

(1 Ausbildungsplatz).

**Anforderung:** abgeschlossene Schulausbildung

**Wir bieten Ihnen:**

- Mitarbeit bei der Beratung von Urlaubern und Unterkunftsbuchungen in allen Mitgliedsgemeinden
- Einblicke in Backoffice- und Verwaltungsarbeiten
- Konzeption und Organisation von sowie Teilnahme an Veranstaltungen/Messen
- Einführung in das Projektmanagement und Marketing
- Mitarbeit in der PR- und Öffentlichkeitsarbeit
- Durchführung eigener Projekte und gezielte Förderung Ihrer Interessen

**Das sollten Sie mitbringen:**

- Engagement in der Ausbildung und Interesse am Beruf
- Schulabschluss mit guten Noten in den Fächern Geographie, Deutsch, Wirtschaft sowie Fremdsprachen, idealerweise Mittlere Reife
- Verantwortungsbewusstsein, Freundlichkeit und Eigeninitiative
- sehr gute Kommunikations- und Ausdrucksfähigkeit
- gute PC-Kenntnisse
- Führerschein der Klasse B von Vorteil

Wenn Sie eine vielseitige, herausfordernde Ausbildung suchen und gerne mit Menschen zusammenarbeiten möchten, würden wir Sie gerne kennenlernen.
Wir freuen uns auf Ihre aussagefähige Bewerbung inklusive tabellarischem Lebenslauf, den letzten beiden Schulzeugnissen sowie gegebenenfalls Nachweisen von Praktika, Sprachkursen etc.

**Ihre Ansprechpartnerin für Bewerbungen und Fragen ist:**
Ammergauer Alpen GmbH
Frau Inge Schröder
Eugen-Papst-Str. 9a , 82487 Oberammergau
Tel. 08822 / 922 74-41
**E-Mail: bewerbungen@ammergauer-alpen.de**

Naturpark Ammergauer Alpen

# Gemeindebücherei

## Unsere aktuellen Bestseller

| | |
|---|---|
| *Isabelle Autissier* | Klara vergessen |
| *Caren Benedikt* | Das Grand Hotel – Die nach den Sternen greifen |
| *Andrea Camilleri* | Das Bild der Pyramide |
| *Benjamin Cors* | Sturmwand |
| *John von Düffel* | Der brennende See |
| *Nicola Förg* | Flüsternde Wälder |
| *John Grisham* | Die Wächter |
| *Monika Helfer* | Die Bagage |
| *Michelle Marly* | Die Diva Maria Callas |
| *Julia Mehler* | Kalte Milch |
| *Pascal Mercier* | Das Gewicht der Worte |
| *Håkon Nesser* | Der Choreograph |
| *Delia Owens* | Der Gesang der Fluss–krebse |
| *Kate Penrose* | Dunkel leuchten die Klippen – Ein Krimi auf den Scilly Inseln |
| *Maxim Wahl* | Das Savoy – Schicksal einer Familie |
| *Michael Wallner* | Shalom Berlin |

### Sachbücher

| | |
|---|---|
| *Ulrich Hoffmann* | Pause Wie wir uns die Herrschaft über unsere Zeit und unser Leben zurückholen |
| *Andreas Lesti* | Das ist doch der Gipfel Geschichten von den Bergen der Welt |
| *Andrea Sokol* | Kann ich selbst – mach ich selbst |

Helden der Kindheit – Das Häkelbuch

## Vorfreude auf Frühling und Ostern

Ostern kreativ
Handlettering Ostern
Ostern genießen:
Brunch – Festessen – Kaffeezeit
Ostern – Tradition, Dekoration und Kulinarik Dekoideen für den Frühling

**Wir freuen uns auf Ihren Besuch!**

Unsere Öffnungszeiten

| | |
|---|---|
| Montag | 17.00 Uhr bis 20.00 Uhr |
| Mittwoch | 15.00 Uhr bis 18.00 Uhr |
| Freitag | 17.00 Uhr bis 20.00 Uhr |

## Neues aus der Kinderecke

**Bilderbücher für die Allerkleinsten**

Nur noch kurz die Ohren kraulen
Zitronenkind
Der kleine Seehund und das Meer
Doktor Maus

**Neue Tonies**

Wickie – Tanz mit dem Wolf
Jim Knopf und Lukas der Lokomotivführer – Von Lummerland nach China
Pettersson und Findus – Findus zieht um
Tilda Apfelkern – Das geheime Kuchenrezept und weitere Geschichten
Benjamin Blümchen – Die Märchennacht im Zoo

**Ostern**

Der kleine Esel und die Ostergeschichte
Die Ostergeschichte
Das Osterküken
Wer legt das schönste Ei?
Ostern kreativ – für Kinder

## Das besondere Buch

*Meine Freundin Erde*

Sie kümmert sich um große und kleine Tiere. Sie lässt den Sommerregen fallen, Herbstblätter und Schneeflocken. Im Winter schützt sie die winzigen Samenkörner, die auf den Frühling warten.

Unsere Erde behütet alle Lebewesen und gibt den Rhythmus des Lebens vor. Patricia MacLachlans poetischer Text ist eine Liebeserklärung an unseren Planeten und eine Erinnerung daran, gut auf ihn zu achten. Francesca Sanna schuf eine faszinierende Bildwelt, üppig und von konzentrierter Schönheit. Die liebevoll komponierten Lasercut-Seiten machen aus diesem Buch ein besonderes Kunstwerk.

https://www.gemeinde-oberammergau.de/de/gemeindliche-einrichtungen/buecherei

SeniorenWohnen BRK
Ihr Plus im Alter

## Was ist los im
# SeniorenWohnen Oberammergau?

*Bericht: Birgit Krebs*

### Fröhlicher Besuch im SeniorenWohnen Oberammergau

In der Faschingswoche bekamen unsere Bewohnerinnen und Bewohner des Pflegebereichs im SeniorenWohnen Besuch von 14 fröhlichen kleinen Narren aus dem Waldkindergarten mit ihren Erzieherinnen. Diese kamen nicht mit leeren Händen: Ihre Mitbringsel waren Handcremes und Lippenpflegestifte, die sie den Herren und Damen persönlich überreichten. Natürlich wurden auch Faschingslieder und -tänze vorgeführt. Eindeutiger Favorit im Publikum war das Lied „Wer hat die Kokosnuss geklaut?". Die Freude bei dieser Begegnung zwischen Alt und Jung war bei unseren Bewohnerinnen und Bewohnern natürlich groß. Besuche wie dieser sind ein wichtiger Bestandteil unserer Betreuungsarbeit. Das SeniorenWohnen begreift sich als Teil der Gemeinde Oberammergau und somit ist es für uns ein großes Anliegen, mit den Kindergärten, Schulen, Kirchen und Vereinen vor Ort ein gutes Miteinander zu pflegen und somit ein Stück Gemeindeleben in unsere Einrichtung zu tragen, vor allem zu denjenigen, die nicht oder nur noch sehr selten selbst dazu in der Lage sind. Ein weiteres Beispiel für solch eine gute Zusammenarbeit ist die Veranstaltung

„Fröhliches Miteinander" der Evangelischen Kirche. Der evangelische Seniorennachmittag war aufgrund von Sanierungsarbeiten in der Kreuzkirche bereits im Februar bei uns zu Gast.

Auch **am 18. März** wird Pfarrer Sachi mit seinem Team und den Besucherinnen und Besuchern ab 15.00 Uhr bei uns sein.

GLASEREI
ANDREAS FISCHER

Küchenrückwände Spiegel
Kunstverglasung Duschen
Reparaturen Siliconfugen

Inh. Andreas Fischer

Ettaler Straße 59
82487 Oberammergau

e-mail: info@glaserei-andreasfischer.de
telefon: 0163 / 914 88 08
www.glaserei-andreasfischer.de

## Vereine

# Kofel-Kamera-Club

### Programm
### April - Mai 2020

**Donnerstag, 02.04.20:** Themenabend*

* *Die Vorbereitungen zur Passion laufen. Deshalb nur kurzfristige Planung möglich. Genauere Infos über die Themenabende erfolgen 1-2 Tage vorher unter www.kofel-kamera-club.de auf der Startseite*

**Donnerstag, 09.04.20:**
3 Opern im Passionstheater: Ausschnitte aus den Opern-Aufführungen Zauberflöte, Aida und Nabucco.
*(Ersatztermin, der erste Termin musste leider ausfallen.)*
Ein Film von Bernd Nafe

**Achtung – Wechsel der Kofel-Kamera-Club-Abende auf Montag**

**Montag, 20.04.20:** Themenabend*

**Montag, 27.04.20:**
Lost Places – Natur – Architektur
Ein Beitrag mit Fotos von Donatus Elflein

**Montag, 04.05.20:**
Wien
Ein Bilder-Beitrag von Marcus Hartmann und Helmut Schmitz

**Montag, 11.05.20:** Themenabend*

**Montag, 18.05.20:** Themenabend*

**Montag, 25.05.20:** Themenabend*

Alle Veranstaltungen beginnen, wenn nicht anders angegeben, um 20 Uhr im Kofel-Kamera-Club im kleinen Gemeindesaal unter der evangelischen Kirche, Theaterstraße 10, Oberammergau.

Gäste sind gerne willkommen!
Mehr Infos unter www.kofel-kamera-club.de.

# Familienzentrum Harlekin Ammertal e.V.

### Friseursalon Kretschmar spendet erneut fürs Familienzentrum Harlekin Ammertal e.V.

Der Friseursalon Kretschmar, welcher in dritter Generation in Oberammergau ansässig ist, spendete dem Harlekin Verein 350 Euro.

Wir möchten nicht versäumen, uns im Namen der Großen und Kleinen nochmals zu bedanken.

Der Verein wird das Geld in einen neuen Bauwagen für die Waldzwerge Gruppe investieren.

Ganz unter dem Leitfaden „Gemeinsam macht es mehr Spaß" bietet das Familienzentrum Harlekin Ammertal e.V derzeit zehn wöchentliche Kurse und immer wieder wechselnde Veranstaltungen an.

Informationen über die Anmeldung, weitere Veranstaltungen, Kurse, unsere Kursleiter oder das offene Cafe können Sie unserer Internetseite www.harlekin-ev.de entnehmen.

# Volkshochschule Garmisch-Partenkirchen e.V.

### Zweigstelle Oberammergau

**Einführung in das vhs-Lernportal mit Sylvia Hundt**

Mit dem vhs-Lernportal kann jeder individuell und selbstgesteuert Deutsch lernen und seine Kenntnisse verbessern – ob begleitend zu einem Deutschkurs oder einfach so. Und das Beste daran: die Nutzung ist völlig kostenfrei! Alles, was man dazu braucht ist ein Internetzugang, eine E-Mail-Adresse und einen Computer oder ein Smartphone. Die Referentin stellt das Lernportal mit all seinen Möglichkeiten vor und steht für Fragen gerne zur Verfügung. Alle Interessenten sind dazu herzlich eingeladen.

**Wann? Dienstag, 24.03.20, 18:00 bis 19:30 Uhr**
**Wo? Gemeinschaftshaus, Ettaler Str. 57e**

Ihre ehrenamtliche Ansprechpartnerin vor Ort für Anregungen rund ums vhs-Angebot in Oberammergau:

Frau Michele Vergiehn, Tel. 08153 9844851

# Freiwillige Feuerwehr Oberammergau

*Bericht: Dominik Bartl*

## Robert Eder tritt nach 18 Jahren ab

Das vergangene Jahr 2019 – es war ein ereignisreiches Jahr für die Freiwillige Feuerwehr Oberammergau. Im Mittelpunkt stand natürlich das Fest zum 150-jährigen Jubiläum, das von der Wehr mit einem Festwochenende groß gefeiert wurde und bei dem die Mitglieder alle Hände voll zu tun. Auf diese ereignisreichen Tage blickte die FFW jetzt bei der Jahreshauptversammlung im Hotel Alte Post noch einmal zurück. Schon im Vorfeld hatte der bisherige Vorsitzende Robert Eder bekannt gegeben, dass er sich für dieses Amt nach 18 Jahren nicht mehr zur Verfügung stelle.

Unterstützt eure Feuerwehr

Pünktlich um 19.30 Uhr startete die Versammlung. Den Anwesenden war bewusst, dass es kein kurzer Abend werden würde. Letztendlich dauerte er dreieinhalb (!) Stunden. Kassenwart Martin Leuprecht verlas zuerst seinen Kassenbericht, der anschließend durch die Kassenprüfer freigegeben wurde. Jugendwart Andreas Eitzenberger konnte für die Jugendfeuerwehr 19 Übungen abhalten, darunter einige wichtige Herausforderungen im Feuerwehrwesen, die den derzeit 19 Jugendlichen vermittelt wurden. Nicht fehlen durfte der 24-Stunden-Feuerwehrtag. Hier konnte der begeisterte Nachwuchs den Feuerwehr-Alltag einmal live erleben.

Erster Kommandant Peter Gaus ging dann auf das „Rekordjahr 2019" ein. 171 Einsätze mussten die Ehrenamtlichen bewältigen – vom brennenden Mülleimer bis hin zum Großbrand und Unfällen. Die Schneekatastrophe stand ganz oben auf seiner Liste. Mit unzähligen Bildern präsentierte der Feuerwehrchef auf der Leinwand einen Auszug aus den Einsätzen des vergangenen Jahres. Stark angestiegen sind nach Aussage von Gaus die technischen Hilfeleistungseinsätze. Feierlich konnte dann Kreis brandrat Johann Eitzenberger vier langjährige Floriansjünger für den aktiven Dienst ehren. Er überbrachte die Urkunden und Orden des Innenministeriums. Andreas Gerold wurde durch Gaus zum Löschmeister befördert. Der Erste Kommandant ging anschließend auf die Personalnot beo der Passionsfeuerwehr ein. Hier zählt er im Ernstfall auf die Ehren amtlichen der Wehr. Wie der Zweite Bürgermeister Eugen Huber darlegte, habe man derzeit 70 bis 75 Kräfte für die Passionsfeuerwehr. Dies sei gerade so die minimale Personalstärke.

*Führungswechsel – die neue Vorstandschaft mit Martin Leuprecht (l.), Stefan Pongratz (2.v.l.), Josef Reiser (3.v.l.), Dionys Arnold jun. (2.v.r.) und Thomas Hauptmann (r.); 3.v.r. der bisherige Vorsitzende Robert Eder. FOTO: BARTL*

Im Mittelpunkt des Berichts vom Vereinsvorsitzenden Robert Eder stand das 150-jährige Jubiläum. Er berichtete über die lange, sehr intensive Vorbereitungszeit, um ein Fest solcher Größe stemmen zu können. Die Meisterleistung schaffte Eder mit seiner Mannschaft. Zusammen mit Martin Leuprecht als Kassenwart an seiner Seite sowie dem Festausschuss und den unzähligen Helfern wickelte man das Fest mit Bravour ab.

Nach 18 Jahren als Vorstand „ist nun Schluss", Eder stellte sich nicht mehr zur Wahl: „Mit großer Freude blicke ich auf diese Zeit zurück." Er würdigte das lange Vertrauen und die stets gute Zusammenarbeit. Zum Abschied überreichte Gaus dem scheidenden Vorstand einen Gutschein vom Verein. Dieser gilt für einen Wellnessaufenthalt in Südtirol zusammen mit seiner Frau.

### Gewählt & geehrt

**1. Vorsitzender:** Josef Reiser
**Kassenwart:** Martin Leuprecht
**Schriftführer:** Thomas Hauptmann
**Beisitzer:** Dionys Arnold jr., Stefan Pongratz
**Kassenprüfer:** Thomas Neu, Martin Kempfle

**40 Jahre aktive Dienstzeit:** Martin Leuprecht;
**25 Jahre:** Benjamin Aurhammer, Korbinian Stückl, Stefan Pongratz

# SkiClub Oberammergau

Aufgrund des sehr milden Winters, war es schwierig ein regelmäßiges Schnee-Training anzubieten. Trotzdem versuchten wir zweimal die Woche Training am Kolben zu machen. Die Zusammenarbeit zwischen der Kolben GmbH und dem Skiclub funktionierte hervorragend und somit war mit diesen schwierigen Bedingungen ein super Training möglich. Hierfür möchten wir uns bedanken und hoffen auf gute weitere Zusammenarbeit.

Es war auch möglich, ein Abendtraining Mittwochs bei den Wankliften durchzuführen. Hierfür danken wir Tobias Papistock und Martin Kempfle für die Bereitstellung der Piste.

Doch leider machte uns der Winter einen strich durch die Rechnung bei der Ausrichtung zweier Rennen. Trotz aller Bemühungen diese Rennen bei uns abzuhalten, mussten wir in die Leutasch ausweichen. Dort gingen am Samstag beim 7. Ziener-Kinderrennen 160 Teilnehmer und am Sonntag beim Ziener-Cup 170 Skifahrer an den Start. Dabei erreichten unsere Läufer super Platzierungen.

Zuletzt konnten wir unsere Clubmeisterschaft am Steckenberg in Unterammergau durchführen. Am Freitag Abend gingen nach gemeinsamen Aufbau, 50 Teilnehmer an den Start. Gleich im Anschluss nach zwei Durchgängen, machten wir die Siegerehrung in der Steckenbergalm. Clubmeister bei den Damen wurde Jenny Vogt und bei den Herren mit Laufbestzeit Bruno Vogt.

Erfolgreiche Wintersaison 2019/2020 der Ski-Langläufer des SkiClub Oberammergau (TSV Oberammergau Abt. Ski)

## Erfolgreiche Wintersaison 2019/2020 der Ski-Langläufer des SkiClub Oberammergau (TSV Oberammergau Abt. Ski)

Im Ammertal war der Schnee im Winter 2019/2020 nahezu nicht vorhanden. So wurden viele Trainings in Seefeld bzw. Leutasch absolviert, was leider auch zeitintensive war. Zum Glück konnten wir ab Mitte Januar auf der vom König-Ludwig-Lauf Verein zur Verfügung gestellten Kunstschnee-Loipe am Sportplatz trainieren. Ein herzliches Dankeschön hierfür auch den beiden Spurgerätfahrern Seppi Pongratz und Thomas Marka, die immer ein offenes Ohr für uns Langläufer haben.

Auf der Kunstschneeloipe konnte wir auch an zwei Tagen Wettkämpfe für die Nachwuchssportler durchführen. Am 1. Februar führten wir einen Madshus-Cup mit Technikelmenten für die Einsteiger und die jüngeren Kinder durch. Anschließend gab es ein Sprintrennen für die größeren, was Spannung und Spaß bei den einzelnen „Heats" garantierte. Über 100 begeisterte Nachwuchsskisportler nahmen daran teil.

Am 22. Februar konnten wir noch auf dem „Kunstschneeband" ein weiteres Rennen für die Kleineren bis zur U11 durchführen. An diesem Rennen nahmen über 50 Kinder teil.

Knapp 20 Kinder sind bei uns mit Freude regelmäßig im Training und sind auch an den Wettkämpfen in der näheren Umgebung dabei. So stellen wir im Skigau Werdenfels quantitativ aber auch qualitativ die zweite Kraft hinter dem SC Partenkirchen. Im KreissparkassenCup des Skigau Werdenfels konnten wir einige top Platzierung erreichen:

Lasse Brunner, Emilia Gerum, Theresa Weingand und Ronja Glass waren in ihren jeweiligen Klassen Sieger. Eva Heiland, Magdalena Heiland und Tomm Orgis wurden jeweils Zweite. Lina Brunner (im jüngeren Jahrgang), Sebastian Mensching und Josefine Weingand wurden jeweils Dritte. Emanuel Glettenberg wurde Vierter. In der Klasse U9m kommen drei der ersten vier vom TSV Oberammergau.

Der höherwertige Sport Conrad Cup mit über 200 Startern wird gemeinsam mit den Skiverband Oberland, Skiverband München und dem Skigau Werdenfels, also halb Oberbayern, ausgetragen. Auch dort konnten wir gute Platzierung erkämpfen:

Ronja Glass konnte einen sehr guten 3. Platz erkämpfen!

Eva Heiland wurde 4. und Lina Brunner wurde 6. in der Klasse U8w.

In der U9m wurde Lasse Brunner 5., Sebastian Mensching 6. und Emanuel Glettenberg 9., von 21 Startern in dieser Klasse.

Emilia Gerum wurde 5. in der Klasse U11w. Magdalena Heiland wurde 6. in der Klasse U12w. (bei 21 in dieser Klasse). Tomm Orgis konnte den 5. Platz feiern (ebenfalls bei 21 Startern). Josefine Weingand wurde 5.

Aufgrund der guten Ergebnisse war es nicht verwunderlich, dass gleich vier unserer Sportler (Tomm Orgis, Magdalena Heiland, Ronja Glass und Josefine Weingand) in den Kader für die Bayerische Meisterschaft vom Skigau Werdenfels berufen wurden. Über 400 Langläufer aus ganz Bayern nahmen an den Wettkämpfen in Sankt Ulrich am Pillersee teil und nicht nur die Menge von Sportlern, sondern auch die unzähligen Zuschauer sorgten für eine unvergessliche Meisterschaft und zeigen, dass der Langlaufsport populär ist wie noch nie.

Auch sportlich lief es gut: Ronja Glass wurde sehr gute Zehnte in der Klasse U12w. Tomm Orgis lief sein bestes Rennen in dieser Saision und konnte viele Konkurrenten aus dem Oberland hinter sich lassen und beendete als 21. seinen Wettkampf. Josefine Weingand konnte den guten 19. Platz belegen. Leider erkrankte Magdalena Heiland und ging leicht angeschlagen in den Wettkampf, welchen sie aber noch als 22. von knapp 40 Startern in der Klasse beendete.

Wir bedanken uns bei allen Trainern die zu den tollen Erfolgen beigetragen haben: Bastian Straka, Pirmin Bißle, Johanna Ficht, Helmut Fischer, Andi Fischer und Sepp Weingand!

Da Skifahrer im Sommer gemacht werden, beginnt das vielfältige Sommertraining nach einer kurzen Pause, Anfang Mai wieder.

Weitere Infos zum Langlauftraining bei Sepp Weingand, 0171 5526783, ski@tsv-oberammergau.de.

# Eissportclub (ESC) 1997 Oberammergau e.V.

***Bericht: Arndt Detter – 2. Vorstand***

Die diesjährige Clubmeisterschaft musste aufgrund der Wetterbedingungen erstmals in der Nachbargemeinde Bad Bayersoien abgehalten werden. Aufgrund ihrer Kunsteisanlage haben unsere Nachbarn nicht das leidige Problem mit dem Eismachen. Am 24.01.2020 traten insgesamt 4 Mannschaften zur Clubmeisterschaft 2020 an. Sieger wurde die Moarschaft um Franz Klieber, Kurt Gallist, Adi Ötschmann und Georg Spindler. Mit dem 2. Platz mussten sich Sebald Förg, Albert Fischer, Wiggerl Doll und der Moar zufriedengeben. Den dritten Platz erkämpften sich Nicole Götz, Karl-Heinz Götz, Natalie Klieber und Adi Klieber. Schlusslicht wurden Hias Doll, Manfred Doll, Michael Voss und nochmals mit dem Moar.

*Franz Klieber, Kurt Gallist, Adi Ötschmann, Georg Spindler und 1. Vorstand Karl-Heinz Götz*

Aufgrund des milden Winters und mangelnden Schneefalles war ein Eismachen in der Eissportanlage am Malensteinweg völlig unmöglich. Der ESC konnte kein Turnier durchführen und um wenigstens die Clubmeisterschaft durchzuführen, musste zum Nachbarn im Ammertal ausgewichen werden. Leider konnte somit auch Gästen, Kindern und Schülern keine Eisfläche zum Schlittschuhlaufen zur Verfügung gestellt werden. Sollten milde Winter weiterhin ein Eismachen unmöglich machen, wäre das für die Eisstockschützen, Schlittschuhläufer und letztlich auch für den Verein ein Desaster, für letztgenannten vor allem auch finanziell.

Was des einen Freud ist des anderen Leid – dieser Spruch könnte hier nicht treffender sein!

# Snowgau Freestyle-Team

*Bericht: Tobias Papistock*

## Bayrische Meisterschaft Ski Slopestyle 2020 – Snowpark Oberammergau

Im Rahmen der Junior Freestyle Tour von SNBGER fand am 22. Februar in Oberammergau die Bayerische Meisterschaft im Slopestyle statt. Trotz der sehr überschaubaren Schneemengen bauten die Organisatoren von Snowgau e.V. am Wanklift einen abwechslungsreichen Park mit 11 verschiedenen Obstacles auf. In diesem Winter ist das nur mit viel Enthusiasmus und Begeisterung möglich. Respekt und vielen Dank dafür an das Team um Puti, Stefan und Tobi.

Bei feinstem Wetter und frühlingshaften Temperaturen nahmen die ca. 60 Rider die drei Contestruns in Angriff. Die zahlenmäßig stärksten Altersklassen waren dieses Mal die U12er die fast die Hälfte des Teilnehmerfeldes ausmachten. Als regionale Zentren im Snowboard Freestyle kann man hier die Stadt München, das Allgäu mit mehreren Snowparks und Skatemöglichkeiten sowie Berchtesgaden mit den Möglichkeiten und Trainingsstätten des Bundesstützpunktes von SNBGER nennen. Am Veranstaltungsort Oberammergau entstand in den letzten Jahren eine sehr dynamische Gruppe, von der in Zukunft noch einiges zu hören sein wird. Das Entscheidende für eine zukunftsfähige und zielgerichtete Entwicklung von Snowboard Nachwuchssportlern ist der Erhalt bzw. Entwicklung von Trainingsmöglichkeiten und lokalen Trainingsgruppen für Kinder.
Die neuen Bayerischen Meister U12 sind Janina Walz (Direttissima Oberstdorf) und Emil Fey (TSV 1860 München). Bei den Jugendlichen U15 weiblich hatten Heli Bockhorni (SC Garmisch) und Mika Schweizer (SC Sonthofen) die besten Runs und konnten sich am Ende die Krone aufsetzen lassen.
In der offenen Klasse gewann Marie Hahnl (DAV S. München) und Niclas Bothe (Snowboardclub GaPa).
Gratulation an die neuen Bayerischen Meister SBS 2020!

**Podium U12 weiblich**

1. Walz Janina (Direttissima Oberstdorf)
2. Schindler Jule (Trendsport Oberstaufen)
3. Helene Hipp

**Podium U12 männlich**

1. Frey Emil (TSV 1860 München)
2. Kamissek Luka (TSV 1860 München)
3. Peter Jakob (SC Sonthofen)

**Podium U15 weiblich**

1. Bockhorni Heli (SC Garmisch)
2. Plur de la Rosa Manola (TSV 1860 München)
3. Stroh Karolina (Snowgau)

**Podium U15 männlich**

1. Schweizer Mika (SC Sonthofen)
2. Fux Marc (Snowgau)
3. Ganserer Matto (WSV Bischofswiesen)

**Podium Open weiblich**

1. Hahnl Marie ( DAV S. München)
2. Peetz Emma
3. Hahnl Laura (DAV S. München)

**Podium Open männlich**

1. Niclas Bothe (Snowboardclup GaPa)
2. Hensold Nanno (Snowgau)
3. Lotz Peter (WSV Bischofswiesen)

# Oberammergauer Kulturverein e.V.

*Bericht: Arndt Detter – 1. Vorsitzender*

## Symphonisches Konzert mit dem Homestead Orchester

Wieder einmal lädt der Oberammergauer Kulturverein e.V. unter seinem 1. Vorsitzenden zu einem grandiosen Konzert

**am Dienstag, 24.03.2020 um 19.30 Uhr (Einlass ab 19.00 Uhr)**

in den Kursaal von Bad Kohlgrub ein. Schon des Öfteren konnte der Vereinschef aufgrund seiner Kontakte zur Wiener Agentur CONCEPTIO große Orchester und Chöre ins Ammertal holen. So traten u.a. bisher das Montgomery High School Symphonic Orchester, der Fort Lewis College Concert Choir, das Leipziger Jugendsinfonieorchester (eines der weltbesten) als eines der Highlights und darüber hinaus auch das Jugendstreichorchester der Musikschule GAP auf, um nur einige zu nennen. Das Frühjahrskonzert der Musikschulzweigstellen vom Ammertal im vergangenen Jahr dürfte noch allen Besuchern in bester Erinnerung sein und wer das Gemeinschaftskonzert aller Ammertaler und Oberauer Blaskapellen in Ettal als Auftaktkonzert zur Landesausstellung erlebt hat, wird sicher noch heute davon schwärmen. Am 24.03.2020 kommt nun wieder ein Gastorchester aus Amerika.

Das Homestead Symphony String Orchestra ist Teil der Orchester-Assoziation der Gemeinde Mequon, in der Nähe von Milwaukee aus dem Bundesstaat Wisconsin. Eine Auswahl der Homestead Orchester, vor allem des Symphony String Orchestra und das Chamber Orchestra bestreiten regelmäßig Tourneen in den U.S.A. wie auch in Europa. Die Musiker begeisterten nicht nur in der Carnegie Hall in New York, sondern auch auf ihren internationalen Auftritten in Wien und Prag, Florenz, Mailand und Venedig, wie aber auch in Helsinki, St. Petersburg, Sevilla und Madrid ihre Zuhörer. Eine Selektion der Homestead Streicher führt sie dieses Jahr mit einem 110-köpfigen Tross für 3 Tage nach Bayern und ist in zwei Hotels im Passionsort untergebracht! Die Musiker gastieren bei uns im Ammertal und freuen sich auf musikalische Begegnungen mit dem bayerischen Publikum. Alle Musikinteressierten dürfen sich wieder auf einen tollen Klangkörper freuen. Auf dem Programm stehen u.a. Werke von G.F. Händel, L. Bernstein (West Side Story Medley), B. Britten, J. Williams, R. Kerr, R. Wagner und R. Strauß, sowie Ausschnitte aus der Filmmusik „The Civil War" und „Schindlers Liste". Die musikalische Leitung hat John Emanuelson, der seit 18 Jahren das Orchester dirigiert. Der Kulturverein wünscht schon heute allen Besuchern einen unterhaltsamen, musikalischen Abend! Der Eintritt ist frei, Spenden zur Tilgung der Unkosten werden aber gerne angenommen! Beginn im Kursaal Bad Kohlgrub ist um 19.30 Uhr (Einlass ab 19.00 Uhr)!

## Handwerklicher Ostermarkt

Im Passionsjahr werden sämtliche Räumlichkeiten in Oberammergau für die Proben benötigt, so dass auch der Handwerkliche Ostermarkt dort nicht stattfinden kann. Die Absage bedauerten die Aussteller sehr und so musste sich der neue Organisator Arndt Detter um eine andere Wirkungsstätte umsehen. Nach mehreren Recherchen und Besichtigungen wurde der Vereinschef nunmehr in der Wandelhalle im Haus des Gastes in Bad Kohlgrub fündig. Die Wandelhalle ist wie geschaffen für diesen traditionellen Ostermarkt, der nun

**am 04./05. April von 10 – 18 Uhr**

stattfindet. Die Gemeinde und die AA haben ihre volle Unterstützung zugesagt, bereits in kurzer Zeit haben sich so viele Aussteller angemeldet, dass die Wandelhalle bis auf den letzten Platz besetzt werden kann. Die Besucher finden auf diesem Ostermarkt filigrane Handwerkskunst und ein Warensortiment passend zu Ostern, den handwerklichen Künstlern kann bei der Herstellung dabei über die Schulter geschaut werden. Die Aussteller sind gerne bereit, ihre einzelnen Arbeitsgänge zu erklären und Fragen zu beantworten. Für das leibliche Wohl sorgt die Kursaalwirtin, der Eintritt ist frei! Die Standbetreiber freuen sich auf viele interessierte Besucher!

## Sonstiges

# Verbraucher-zentrale Bayern

## Energetisch Sanieren hilft dem Klima

Auf Gebäude entfallen etwa 35 Prozent des Energieverbrauchs in Deutschland. Rund zwei Drittel aller Wohngebäude wurden errichtet, bevor es Vorschriften zur Energieeinsparung in Gebäuden gab. „Daher bieten energetische Sanierungen in diesem Bereich enorme Potenziale, die Klimaschutzziele zu erreichen", so die Verbraucherzentrale Bayern.

### Energetische Einsparpotenziale

Viele Gebäude weisen zu wenig Wärmeschutz auf bei Außen- und Kellerwänden, Dachflächen sowie Fenstern. Auch die Heiztechnik hat oft großes Verbesserungspotenzial. Bei vielen Anlagen geht unnötig Wärme im Heizungskeller und über den Schornstein verloren. Und wenn Rohre nicht richtig oder überhaupt nicht gedämmt sind, lässt sich meist durch nachträgliche Dämmung zusätzlich Energie sparen.

### Sanierungsanlässe nutzen

Wer die Renovierung seines Hauses etwa wegen Putzschäden ins Auge fasst, sollte solche Sanierungsanlässe gleich für nachträgliche Wärmedämmungen nutzen. Gerüst, Putz und Farbe sind ohnehin notwendig und die Kosten für die Wärmedämmung fallen dann anteilig geringer aus. „Wer eine neue Heizungsanlage benötigt, sollte sofort von Öl und Gas auf erneuerbare Energie umstellen. Denn die für 2021 angekündigte $CO_2$-Abgabe wird Heizöl und Erdgas teurer machen", betont die Energieberatung der Verbraucherzentrale Bayern.

Bei Fragen rund um die energetische Sanierung hilft die Energieberatung der Verbraucherzentrale Bayern. Telefonische Beratung und Terminvereinbarung sind möglich unter 0800 809 802 400 (kostenfrei). Weitere Informationen gibt es auf www.verbraucherzentrale-energieberatung.de

Die Bundesförderung für Energieberatung der Verbraucherzentrale erfolgt durch das Bundesministerium für Wirtschaft und Energie.

### Kontakte für Journalisten:

Energiewende Oberland –
Kompetenzzentrum Energie EKO e.V.
Andreas Scharli (08856 80 53 6-20), E-Mail scharli@energiewende-oberland.de

### Energieberatungsstützpunkte im Oberland

#### Peiting

In Peiting findet die Beratung jeden ersten Donnerstag im Monat von 13.30 bis 18 Uhr im Bauamt, Hauptplatz 4 statt. Eine Terminvereinbarung ist erforderlich unter Tel. 08861 - 599 44.

#### Weilheim

In Weilheim findet die Beratung jeden 3. Mittwoch im Monat von 12.15 – 16.00 Uhr im Landratsamt, Stainhartstraße 9 statt. Eine Terminvereinbarung ist erforderlich unter 0800 / 809 802 400 oder 08856 80 53 60

#### Penzberg

In Penzberg findet die Beratung jeden letzten Freitag im Monat von 15 bis 18 Uhr im Infopoint der Stadt Penzberg, Karlstraße 15 statt. Telefonische Beratung und Terminvereinbarung können auch unter 0800 - 809 802 400 (kostenfrei) erfolgen.

#### Geretsried

Eine Terminvereinbarung ist möglich beim Geretsrieder Energiestützpunkt der Verbraucherzentrale Bayern unter Tel. 08171 - 62 98 15. Telefonische Beratung und Terminvereinbarung können auch unter 0800 - 809 802 400 (kostenfrei) erfolgen.

#### Bad Tölz

In Bad Tölz findet die Beratung jeden 1. Dienstag im Monat von 13.00 – 16.45 Uhr im Landratsamt, Prof.-Max-Lange-Platz 1 statt. Eine Terminvereinbarung ist erforderlich unter 0800 / 809 802 400

#### Miesbach

In Miesbach findet die Beratung jeden 4. Mittwoch im Monat von 08.45 – 13.15 Uhr im Landratsamt Miesbach, Hauptgebäude (Haus B, Raum B 006) statt. Eine Terminvereinbarung ist erforderlich unter 08025/704-3315

#### Murnau

In Murnau findet die Beratung jeden 4. Mittwoch im Monat zwischen 14.30 und 19.00 Uhr, Viehmarktplatz 1, Gemeindewerke Murnau, Besprechungsraum statt. Telefonische Terminvergabe: 08841 / 489 29-204

#### Garmisch-Partenkirchen

Beratungszeiten: Jeden 1. Dienstag im Monat 16 - 19 Uhr und jeden 3. Donnerstag im Monat 9 - 12 Uhr | Telefonische Terminvergabe: 08821 / 751 - 401

## Veranstaltungen

# Ostermarkt im Gesundheitszentrum Oberammergau

Oberammergau (prb). Die Natur erwacht, alles beginnt wieder zu grünen und zu blühen, der Frühling ist da, und Ostern, das höchste Fest der Christenheit, steht vor der Tür. Zur Einstimmung in diese besondere Zeit lädt das Gesundheitszentrum Oberammergau (Hubertusstraße 2) die Ammergauer Bevölkerung seit vielen Jahren zum Ostermarkt ein, so auch in diesem Jahr wieder:

**am Sonntag, 29. März, von 10 bis 17 Uhr.**

Es lohnt sich, vorbeizuschauen, denn hier finden die Besucher eine wunderschöne, hochwertige Auswahl an Geschenk- und Deko-Artikeln, Gebäck und Deftiges und vieles mehr. Auch für das leibliche Wohl ist wieder bestens gesorgt mit Gegrilltem, frischen Waffeln, Prosecco, Kaffee & Kuchen.

Die Mitarbeiterinnen und Mitarbeiter haben sich wieder sehr viel Mühe mit der Organisation und stimmigen Gestaltung gegeben und hoffen auf eine ebenso gute Resonanz wie in all den Jahren zuvor. Für die kleinen Gäste sorgt Kinderschminken wieder für Abwechslung und Unterhaltung.

**Noch eine Hinweis:** In der Nacht zum Sonntag werden die Uhren um eine Stunde von (von 2 auf 3 Uhr) auf Sommerzeit vorgestellt.

Wunderschöne Osterdeko ist jedes Jahr beim Ostermarkt im Gesundheitszentrum Oberammergau zu finden, wie hier von den Mitarbeiterinnen (v. l.) Sarah Holland und Mareike Gallian präsentiert.

Foto: prb/Manfred Brückner

Auch das Gesundheitszentrum Oberammergau selbst ist seinem Ostermarkt immer mit einem eigenen Stand vertreten. Die Mitarbeiter/-innen informieren gerne über die Angebote und Leistungen des Hauses, wie hier auf unserem Foto sind (v. l.) Sabine Marka und Sandra Hering.

Foto: prb/Manfred Brückner

Am „Kräuerstandl": Azubi Josef Wax (genannt „Seppi") und Ulrich Tonak, Mitinhaber des Gesundheitszentrums Oberammergau. Seppi absolvierte im Gesundheitszentrum Oberammergau einen Teil seiner Ausbildung zum Hauswirtschafter und macht aktuell eine Weiterbildung zum staatlich geprüften Betriebswirt für Ernährungs- und Versorgungsmanagement.

Foto: prb/Manfred Brückner

# Grund- und Mittelschule Oberammergau

Grundschule · Mittelschule
Oberammergau

*Bericht: Maria Hochenleitner, Rektorin*
*Christl Burger-Proksch, Konrektorin*

## Digitalisierung in Grund- und Mittelschule

Inzwischen haben viele Lehrkräfte Module zur Digitalisierung bearbeitet, eine Fortbildung zum Umgang mit dem iPad im Unterricht hat bereits verpflichtend für alle Lehrkräfte stattgefunden und weitere derartige Fortbildungsveranstaltungen sind bereits geplant. Die Gemeinde lässt die nötige Infrastruktur in und um das Schulhaus ausbauen und hat auch dem Kauf von 60 Tablets zugestimmt. Weitere Investitionen wie zum Beispiel Arbeitsplatzerweiterung im Computerraum der MS sind geplant. Die Schulküche wird ebenfalls Laptop, Beamer und Dokumentenkamera erhalten. An dieser Stelle möchte ich mich ganz herzlich bei der Gemeinde und vor allem bei dem für Schule zuständigen Herrn Huppmann für die reibungslose und unkomplizierte Zusammenarbeit bedanken.

## Zusammenarbeit mit Hospizverein und Frau Dr. Winterer

Damen des Hospizvereins und Frau Dr. Winterer kamen in den Religionsstunden der dritten und vierten Jahrgangsstufe in den Unterricht. Schülerinnen und Schüler beschäftigten sich mit Tod-Trauer-Trauerbewältigung. Frau Dr. Winterer beleuchtete auch den Tod Jesu und das Abschiednehmen durch Maria Magdalena und schaffte somit die Querverbindung zu den Passionsspielen 2020.

## Passionsspiele 2020 und Jugendtage

Die Lehrkräfte wurden von der Schulleitung gebeten, jeden Morgen das „ Heil dir" aus der Szene „Einzug in Jerusalem" mit den Klassen zu singen, damit die Schülerinnen und Schüler textsicher werden und sich die Melodie des Liedes einschleift. In einigen Klassen klappt dies schon wunderbar. Sie wären begeistert und in den Klasen, in denen noch Luft nach oben ist, üben wir weiterhin. Am Ende können wir sicher behaupten: „Wir haben es geschafft!"

Eventuell werden bei den Jugendtagen vom 08.05.2020 - 10.05.2020 Jugendliche mit ihren Betreuern in der Schule schlafen. Wie viele Jugendliche hier übernachten werden oder ob überhaupt Jugendliche im Gebäude der Schule schlafen, lässt sich derzeit noch nicht eindeutig planen. Sollten Übernachtungen im Schulhaus notwendig sein, werden wir auch mit den Unterrichtszeiten reagieren. Derzeit sieht (bei Übernachtung der Jugendlichen während der Jugendtage) der Plan so aus, dass der Unterricht für unsere Schülerinnen und Schüler am Freitag, 08.05.2020 um 11.20 Uhr endet. Schülerinnen und Schüler der Jahrgangsstufe 8 werden helfen, Bänke und Stühle an die Seitenwände der Klassenzimmer zu stellen, um hier Platz für die Übernachtungsgäste zu schaffen.

## Ramadama

Auch in diesem Schuljahr werden sich die Schülerinnen und Schüler an einer großen Ramadama-Aktion beteiligen. Mit ihren Lehrkräften und Eltern werden sie Müll und Unrat einsammeln. Dank an Schülervater Michael Fux, der sich hier in herausragender Weise um die perfekte Organisation mit Natoschule und Gemeinde kümmert.

Geplante Termine sind Donnerstrag, 26.03.2020 und als Ausweichtermin Freitag, 03.04.2020.

## Mittelschultag

**Am Donnerstag, 02.04.2020**

findet der Mittelschultag statt. Das diesjährige Motto heißt: „Ich – du – wir – im Einklang mit der Natur".

Wir werden mit der finanziellen Hilfe des Fördervereins allen Jugendlichen der Mittelschule ermöglichen, dass sie an einer Zugspitzrundreise teilnehmen. Geplant ist, dass eine Wegstrecke mit dem Zug auf die Zugspitze genommen wird und eine Wegstrecke mit der Seilbahn. Geplant ist auf der Zugspitze eine Führung mit der Thematik Klimaschutz –Bedeutung des Rückgangs von Gletschern und Folgen der Erderwärmung.

Wir erachten es als äußerst sinnvoll, dass alle Schülerinnen und Schüler der Mittelschule eine sehr kostengünstige Gelegenheit erhalten, auf die Zugspitze zu gelangen um somit den höchsten Berg Deutschlands und ihre direkte Heimat intensiver kennenzulernen.

## Bezirksfinale Rodeln am Königssee

Auch heuer schlugen sich unsere Mädchen und Jungen beim Bezirksfinale Rodeln am Königssee hervorragend.

Die Schülerinnen und Schüler platzierten sich auf den Rängen 1,3 und 5. Eine tolle Leistung und wir sind unendlich stolz auf euch! Hut ab!

OGTS
Offene Ganztagsschule der
Grund- und Mittelschule
Oberammergau...

## Die Anmeldung für die offene Ganztagsschule im Schuljahr 2020/2021

Die Anmeldungen stehen Ihnen auf der Homepage www.schule-oberammergau.de zur Verfügung oder sie erhalten diese in Papierform im Sekretariat bzw. direkt in der offenen Ganztagsschule bei Frau Richter.

Wir bitten die

**Anmeldungen bis zum 31.März 2020**

im Sekretariat oder bei Frau Richter abzugeben.

Sollten Sie noch Interesse an einem Schnuppertag in der offenen Ganztagsschule haben, vereinbaren Sie bitte einen Termin mit Frau Richter über das Sekretariat.

Was beinhaltet die offene Ganztagsschule?

Im Anschluss an den Vormittagsunterricht gibt es verlässliche Betreuungs- und Bildungsangebote für diejenigen Schülerinnen und Schüler an, die von ihren Erziehungsberechtigten hierfür angemeldet werden. Das Angebot beinhaltet neben einem gemeinsamen Mittagessen in unserer Mensa an jedem Betreuungstag eine verlässliche Hausaufgabenbetreuung und verschiedene Freizeitangebote, wie Legotage, Kunstprojekte, Inline-Schnuppertage, Museumstage, Schulcafe, etc..

Diese Angebote sind für die Erziehungsberechtigten grundsätzlich kostenfrei. Es fallen im Regelfall lediglich Kosten für das Mittagessen an der Schule an.

Das offene Ganztagsangebot an unserer Schule stellt ein freiwilliges schulisches Angebot dar. Wenn Sie sich für das offene Ganztagsangebot entscheiden, besteht im Umfang der Anmeldung (zwei bis vier Tage) Anwesenheits- und Teilnahmepflicht für Ihr Kind über das gesamte Schuljahr hinweg. Die Anmeldung muss verbindlich für das nächste Schuljahr im Voraus erfolgen, damit eine verlässliche Betreuung ab Schuljahresbeginn gewährleistet werden kann! Befreiungen von der Teilnahmepflicht (z. B. vorzeitiges Abholen) bzw. eine Beendigung des Besuches während des Schuljahres können von der Schulleitung nur in begründeten Ausnahmefällen aus zwingenden persönlichen Gründen gestattet werden.

Bereits am Donnerstag, 12. März 2020 fand ein Tag der offenen Tür in der offenen Ganztagsschule für alle statt. Um 15.00 Uhr wurden unsere Besucher im Schulcafe mit Kaffee, Tee oder Kuchen verwöhnt.

# Kindergarten Kunterbunt

*Bericht: Team Kunterbunt*

## „Passion" im Bewegungskindergarten Kunterbunt

In den letzten Wochen stand im Kindergarten Kunterbunt Vieles unter dem Motto „Passion".

So luden Heidi Herzog und ihr Erzieher-/innen-Team alle Passions-Organisatoren und Hauptdarsteller in den Kindergarten ein. Viele davon, darunter z.B. Ferdinand Mayet, Jonas Konsek und Ursula Huber sind ihrer Einladung gefolgt und beantworteten geduldig alle Fragen der Kinder.

Im Foyer des Kindergartens fand über mehrere Wochen hinweg eine Passions-Ausstellung statt. Alle Kinder durften alte Familienfotos dort aushängen und selbst bestaunen.

Die Kinder, die Interesse daran hatten, durften die Passions-Schneiderei besuchen und schon vor den offiziellen Anproben in Kinderkostüme schlüpfen. Besonders spannend fanden es die Kleinen in der „Flügelwerkstatt" im Theater. Wer Lust hatte, durfte vor dem Passionstheater eine Maler-Staffelei aufbauen und sich vom „Theater-Flair" inspirieren lassen.

Um für die Passionsproben gut gerüstet zu sein, übten drei Chormitglieder einen Vormittag mit den Kindern das „Heil dir". Seitdem hat viele Kinder das Passionsfieber gepackt und man hört immer wieder aus der Garderobe oder der Turnhalle „Heil dir, heil dir, o Davids Sohn"...

# Kindergarten Regenbogen

*Bericht: Team Regenbogen*

## Der Passion

„Heil dir, heil dir, oh David's Sohn ..... So klingt es zur Zeit des Öfteren durch den Kindergarten Regenbogen.

Der Passion ist bei vielen Kindern und auch beim Regenbogenteam voll angekommen.

Im Eingangsbereich des Kindergartens gibt es so manches Bild und auch Gewand von früheren Passionen zu sehen und so mancher bleibt interessiert vor der Wand stehen und erinnert sich an erlebtes, wenn er sich selbst auf den Bildern wieder findet.

Auch ein Ausflug in die Schneiderei im Passionstheater stand bereits auf dem Programm der Kinder und so konnten sie sich die neuen Gewänder ansehen und auch anprobieren.

Aber auch Ausschnitte aus der Kinderpassion von 2000 durften in der Vorbereitung nicht fehlen und so manches Interessante steht noch auf unserem Plan.

Wir freuen uns auf der Passion!

# Waldkindergarten Oberammergau e.V.

*Bericht: Team Waldkindergarten*

## Raus aus der Nische!

Seit nun schon 20 Jahren gibt es den Oberammergauer Waldkindergarten, inzwischen einer unter vielen. Alleine im Landkreis Garmisch zählen wir schon sieben Waldkindergärten, die stetig wachsen. Es gibt kaum mehr einen Kindergarten ohne Waldgruppe oder Waldtag. Ein etabliertes Konzept, das sich bewährt!

Zurückblickend zum langjährigen Bestehen der Elterninitiative durften wir schon mehr als 200 Oberammergauer Kinder und rund 60 Kinder aus den umliegenden Ortschaften auf ihrem Weg ein Stückchen begleiten.

Ein großer Gewinn und Erfolg für eine Gemeinde, eine Vielfalt an Möglichkeiten zu bieten und zu erhalten. Eine Gemeinschaft, in der jeder seine passende Wahl treffen kann und seinen individuellen Platz in der bunten Bürgerschaft findet und einnimmt.

Wir freuen uns, unseren Teil dazu beitragen zu können und möchten daher unser 20-jähriges Bestehen auch angemessen feiern!

## Wir bauen!

Wie schon in vorhergehenden Ausgaben der Ammergauer Nachrichten berichtet, reagiert unser Verein auf die ansteigende Nachfrage auf einen Waldkindergartenplatz in der Bevölkerung, mit der Planung und der Umsetzung eines größeren Bauwagens.

Und was gibt es Besseres zum Jubiläum unserer Elterninitiative zu berichten, als dass das Mammutprojekt Bauwagen jetzt in die Umsetzungsphase geht!

Unser großer Dank gilt allen Unterstützern, die uns finanziell oder auch tatkräftig unter die Arme greifen.

Der großzügigen Spende von 1000,- Euro des Betriebs Gartenbau Feldmeier.

Allen Firmen, die uns mit ihren Sachspenden unterstützen.

Den Besuchern und den Helfern unseres Benefizkonzertes zugunsten des Projektes Bauwagen.

Dazu einen besonderen Dank an die Bands Fiddler`s Fare und Dinah`s Club für die super Musik und dem Team El Puente für die Arbeitskraft, das leckere Essen und der Location.

Allen vorhergehenden Waldeltern die durch ihr ehrenamtliches Engagement den Weg geebnet haben und natürlich den Kindern, die uns den Grund dafür geben!

## Ein Geben und Nehmen!

Die Achtung der Natur und unserer Umwelt ist einer der Grundsätze unseres Kindergartenkonzeptes.

Einen Teil dieser Umwelt bildet unsere Gesellschaft und dazu gehören eben unsere Kinder, wie auch unsere Senioren.

Die Wertschätzung die uns entgegen kommt nahmen wir zum Anlass, selbst loszuziehen ins Ammertaler Seniorenheim. Mit Geschenken zur Pflege und aus der Natur, mit Lied und Tanz durften unsere Kindergartenkinder zwei Stunden ein Lächeln in Gesichter zaubern.

Uns hat es sehr gefallen und die Schokolade hat uns gut geschmeckt!

Wir wünschen beste Gesundheit und freuen uns auf ein Wiedersehen!

Evangelisch-Lutherische Kirchengemeinde Oberammergau

# Evangelisch-Lutherische Kreuzkirche

## Gottesdienste und Termine ab April 2020

**Palmsonntag, 05.04.,**
10.00 Uhr: Gottesdienst und Kindergottesdienst – Einzug, Palmzweige und Kindersegnung

**Karfreitag, 10.04.,**
10.00 Uhr: Passionsgottesdienst – Heilige Beichte und Austeilung des Heiligen Abendmahls

**Karfreitag, 10.04.,**
15.00 Uhr: Passionsgottesdienst zur Todesstunde – Darstellende des Oberammergauer Passionsspiels lesen die Passion des Evangelisten Johannes

**Ostersonntag, 12.04.,**
05.00 Uhr: Osternacht anschl. Osterfrühstück mit Speisensegnung

**Ostersonntag, 12.04.,**
10.00 Uhr: Gottesdienst (Posaunenchor) und Kindergottesdienst anschl. Ostereiersuchen

**Ostermontag, 13.04.,**
10.00 Uhr: Gottesdienst

**Mittwoch, 15.04.,**
15.00 Uhr: Fröhliches Miteinander

**Sonntag, 03.05.,**
09.30 Uhr: Konfirmation und Kindergottesdienst

**Samstag, 09.05.,**
10.00 Uhr: Ökumenischer Jugendgottesdienst – Passionstheater

**Sonntag, 10.05.,**
10.00 Uhr: Gebet der Religionen für Versöhnung und Frieden – Passionstheater

**Sonntag, 17.05.,**
10.00 Uhr: Kindergottesdienst

**Mittwoch, 20.05.,**
15.00 Uhr: Fröhliches Miteinander

**Donnerstag, 21.05.,**
10.00 Uhr: Gottesdienst und Segnung für die Ehejubiläen

**Sonntag, 21.06.,**
10.00 Uhr: Kantatengottesdienst

**Sonntag, 05.07.,**
10.00 Uhr: Gottesdienst und Pastoralbesuch Regionalbischof Christian Kopp

**Sonntag, 12.07.,**
10.00 Uhr: Gottesdienst und Tauferinnerung

**Sonntag, 26.07.,**
10.00 Uhr: Gottesdienst und Konfirmationsjubiläen – Kirchweihgedenken

**dienstags,**
20.00 Uhr: Gospelchor – Leitung: Petra Hoffmann – Grundschule Oberammergau

**samstags,**
15.00 Uhr: Konfirmationsunterricht

Die Kreuzkirche ist geöffnet: 09.00 Uhr bis 17.00 Uhr

## Kirchliches Begleitprogramm Passion 2020

### LEIDENSCHAFT LEBEN

Gottesdienste (Deutsch und Englisch)

**An allen Sonn- und Feiertagen**
10.00 Uhr Abendmahlsgottesdienst

**An allen Werktagen**
09.30 Uhr Abendmahlsgottesdienst

**An allen Spieltagen 17. Mai – 16. August** (Sonntag, Dienstag, Donnerstag, Freitag, Samstag)
Ab 13.15 Uhr Orgelmusik
13.45 Uhr Andacht

**An allen Spieltagen 18. August - 4. Oktober** (Sonntag, Dienstag, Donnerstag, Freitag, Samstag)
Ab 12.15 Uhr Orgelmusik
12.45 Uhr Andacht

**In der Spielpause 17. Mai – 16. August**
ab 17.15 Uhr Begegnung – Information – Gesprächsmöglichkeit im Gemeindesaal

**In der Spielpause 18. August – 4. Oktober**
ab 16.15 Uhr Begegnung – Information – Gesprächsmöglichkeit im Gemeindesaal

## Kirchliches Begleitprogramm Ökumenische Angebote

**Einführung in das Passionsspiel**
Präsentation mit Bild, Text und Musik aus dem Passionsspiel Kleines Theater, Schnitzlergasse 6,82487 Oberammergau

**Montag, Mittwoch und Samstag**
20.30 Uhr in deutscher Sprache
21.00 Uhr in englischer Sprache
21.00 Uhr in spanischer Sprache (Katholischer Kleiner Pfarrsaal)

**Zusätzlich am Sonntag, Dienstag, Donnerstag, Freitag und Samstag**
11.30 Uhr in deutscher Sprache

**Offener Raum**
Sternplatz/82487 Oberammergau

An 7 Stationen begegnen Sie Leitworten des Passionsgeschehens. Wir laden Sie ein, Bezüge zu Ihrem eigenen Leben zu entdecken.

Lassen Sie sich leiten auf Ihrem Weg von Bildern und Worten.

***Angebot für Gruppen**:*

*Bei rechtzeitiger Anmeldung feiern unsere Pfarrerinnen und Pfarrer vor Ort zu von Ihnen gewünschten Zeiten – sofern möglich – mit Ihnen einen Gottesdienst. Möglich sind verschiedene Gottesdienstformen (Abendmahlsgottesdienste, Andachten usw.) und bestimmte Themen (z.B. zu einzelnen Passionsfiguren). Änderungen vorbehalten!*

ENG

## EXPERIENCE A PASSIONATE LIFE

Services (all services in German and English)

**Every Sunday**

10.00 a.m. Mass with Holy Communion

**Every day**

09.30 a.m. Mass with Holy Communion

**Days on which the Play is performed**
**May 17th – August 16th**
(Sunday, Tuesday, Thursday, Friday, Saturday)

01.15 p.m. Organ music
01.45 p.m. Prayers

**Days on which the Play is performed August 18th – October 4th**
(Sunday, Tuesday, Thursday, Friday, Saturday)

12.15 p.m. Organ music
12.45 p.m. Prayers

**In the performance break May 17th – August 16th**
05.15 p.m. Open House
Informal gathering – meeting old and new friends – opportunity for pastoral care and discussion

**In the performance break August 18th – October 4th**
04.15 p.m. Open House
Informal gathering – meeting old and new friends – opportunity for pastoral care and discussion

**The Church Accompanying Program Ecumenical introduction to the Passion Play**
**Presentation with picture, text and music of the passion play**
**Kleines Theater (Small theater)**
**Schnitzlergasse 6/82487 Oberammergau**

**On Monday and Wednesday and Saturday**

09.00 p.m. Presentation with picture, text and music of the passion play in English

**Open Space**
**Sternplatz/82487 Oberammergau**

In the 7 stations of this open space, you will encounter the key words of the Passion Play. We invite you to discover references with your own life. Pictures and words on the steles want you to guide on your way.

***Offer to all groups:***

*If you give us your announcement in good time the pastors of Oberammergau are happy to celebrate a service with you at a time of your choice (if possible).*
*There are several services available, including Holy Communion, prayers or meditations as well as services focused on a certain topic as for instance on one of the characters in the Passion Play.*

**Kontaktdaten**:
Evangelisch-Lutherische Kirchengemeinde Oberammergau zwischen Linderhof und mit der Wildsteig Theaterstrasse 10, 82487 Oberammergau

**Öffnungszeiten Pfarrbüro:**
Mittwoch: 8.30 – 12.00 Uhr und 14.30 -17.00 Uhr
Telefon: 08822/93030
pfarramt.oberammergau@elkb.de
**www.oberammergau-evangelisch.de**

FeG im Ammertal
Kirche im Oberland

# Freie evangelische Gemeinde im Ammertal

## Gottesdienste

### „Gottesdienste für Ausgeschlafene"

Zu unseren monatlichen „Gottesdiensten für Ausgeschlafene" sonntagnachmittags um 17 Uhr laden wir ganz herzlich ein. Diese finden im Gesundheitszentrum Oberammergau, Hubertusstr. 2 statt.

**Termine:**

**Sonntag, 19.04.,** 17.00 Uhr
**Sonntag, 17.05.,** 17.00 Uhr

### „Kaffee-Gottesdienste"

Darüber hinaus laden wir zu „Kaffee-Gottesdiensten" ein. In gemütlicher Atmosphäre bei Kaffee und Kuchen gibt es einen biblischen Impuls, über den wir miteinander ins Gespräch kommen können. Dieser etwas andere Gottesdienst findet bei Ehepaar Schredinger, Leupoldstr. 13, statt.

Eine Anmeldung unter (08822) 94 96 66 8 ist erbeten.

**Termine**

**Sonntag, 29. März**, 16.00 Uhr
**Sonntag, 3. Mai**, 16.00 Uhr

### Bibellese-Kreis

**Wöchentlich, freitags** von 18:30 bis 19:30 Uhr, findet ein Bibellese-Kreis bei Ehepaar Schredinger, Leupoldstr. 13, statt. Zurzeit lesen wir das Johannesevangelium und überlegen, welche Bedeutung die Aussagen heute für unser Leben haben.

Termine und weitere Informationen gibt es unter **www.kirche-im-oberland.de** oder
bei Pastor Peter Neuhaus: (08822) 94 50 108

Herzliche Grüße

Pastor Peter Neuhaus

# Katholische Kirche

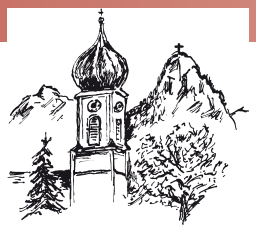

## Kirchliche Nachrichten

**Sonntag, 29.03.,**
10.00 Uhr: Familiengottesdienst mit Übergabe der Bibel an die Erstkommunionkinder

**Mittwoch, 01.04.,**
14.30 Uhr: i. kath. Pfarrsaal: Seniorennachmittag

**Donnerstag, 02.04.,**
19.00 Uhr: Bußgottesdienst

**Freitag, 03.04.,**
17.00 Uhr: Kreuzweg

**Palmsonntag, 05.04.,**
10.00 Uhr: Palmsegnung am Passionstheater und Prozession zur Eucharistiefeier, Einzug in die Kirche mit dem „Heil dir" aus der Oberammergauer Passion

**Palmsonntag, 05.04.,**
20.00 Uhr: Pfarrkirche: Eröffnung und Vorstellung der LICHT-TEXT-RAUMINSTALLATION zur Passion von Detlef Hartung und Georg Trenz

**Dienstag, 07.04.,**
16.00 Uhr: Eucharistiefeier mit Krankensalbung

**Gründonnerstag,09.04.,**
19.00 Uhr: Abendmahlsgottesdienst mit Fußwaschung

**Karfreitag; 10.04.,**
10.30 Uhr: ab Pfarrsaal: Kinderkreuzweg;
15.00 Uhr: Karfreitagsliturgie mit Fortsetzung der Predigtreihe;
20.00 Uhr: Grabmusik aus der Oberammergauer Passion von Rochus Dedler

**Karsamstag, 11.04.,**
17.00 Uhr: im Pfarrsaal: Kindergottesdienst mit Segnung der Speisen

**Ostersonntag, 12.04.;**
5.00 Uhr: Feier der Osternacht;
10.00 Uhr: Festgottesdienst, jeweils mit Segnung der Speisen

**Ostermontag, 13.04.;**
10.00 Uhr: Eucharistiefeier

**Sonntag, 19.04.,**
10.00 Uhr: Familiengottesdienst mit Übergabe Vaterunser an die Kommunionkinder

**Mittwoch, 22.04.,**
20.00 Uhr: im kath. Pfarrsaal: Pfarrgemeinderatssitzung

**Donnerstag, 23.04.,**
19.00 Uhr: Eucharistiefeier für die Verstorbenen der Monate Januar/ Februar/ März

**Samstag, 25.04.,**
8.30 Uhr: Ammergauer Haus: Dekanatswallfahrt nach Rottenbuch

**Sonntag, 26.04.,**
10.00 Uhr: Feier der Erstkommunion;
18.00 Uhr: Dankandacht

**Freitag, 01.05.,**
8.15 Uhr: Pilgerweg um ein gutes Gelingen der Passion – ab der St.-Gregor-Kapelle über den Wiesmahdweg zur Kappel-Kirche Hl.-Blut, dort um 11.00 Uhr:Eucharistiefeier
17.00Uhr: Maiandacht

**Samstag, 02.05.:**
11.00 Uhr: am Sternplatz: Eröffnung „Offener Raum" LEIDENSCHAFTLEBEN

**Montag, 04.05.,**
19.00 Uhr: Anbetung

**Mittwoch, 06.05.,**
14.30 Uhr: i. kath. Pfarrsaal: Seniorennachmittag

**Dienstag, 19.05.;**
9.00 Uhr: Bittgottesdienst der Gemeinde

**Samstag/Sonntag, 23./24.05.,**
**in den Gottesdiensten:** Fortsetzung der Predigtreihe zur Vorbereitung und Begleitung der Passionsspiele – „Heute noch wirst du mit mir im Paradies sein'", (Dr. Angelika Winterer)

## Heilige Messen in der Pfarrkirche St. Peter und Paul während der Passionszeit

**Sonntag**

8.00 Uhr: Eucharistiefeier in englischer Sprache
10.00 Uhr: Eucharistiefeier – Passionsamt mit Kirchenchor bzw. Kirchenchor u. Orchester

**Montag, Dienstag, Mittwoch, Donnerstag, Freitag**

8.00 Uhr: Eucharistiefeier in englischer Sprache
9.00 Uhr: Eucharistiefeier in deutscher Sprache

**Samstag**

9.00 Uhr: Eucharistiefeier in deutscher Sprache
18.00 Uhr: Eucharistiefeier in deutscher Sprache

### Weitere Begleitangebote

**Täglich (Pfarrkirche)**
Ausstellung der sog. Pestmatrikel, des Sterbebuchs von 1633, das als Gründungsurkunde der Passionsspiele gilt.

In der Spielpause **(Katholischer Pfarrsaal – Eingang Hillernstraße)** „Oase der Ruhe"

**Sonntag (Pfarrkirche)**
11.15 Uhr: spirituelle oder kunstgeschichtliche Kirchenführung in deutscher Sprache

**Dienstag, Donnerstag, Samstag (Pfarrkirche)**
8.30 Uhr: (Di. / Do.): Kirchenführung in englischer Sprache
9.45 Uhr: (Do.): spirituelle oder kunstgeschichtliche Kirchenführung in deutscher Sprache
9.45 Uhr: (Di. / Sa.): Führung zur Pestmatrikel
10.15 Uhr: Führung Passionsweg durch den Ort (Beginn: Pfarrkirche)

*Alle Führungen sind auch für Gruppen buchbar. In deutscher, englischer und spanischer Sprache.*

**17.06. / 20.07. / 31.08.-01.09. / 28.09.**

**„Gipfeltreffen"** – spirituelle Bergtage zum biblischen Passionsgeschehen (Näheres siehe Homepage)

## In deine Hände lege ich meinen Geist – Licht-Text-Rauminstallation

in der Pfarrkirche St. Peter und Paul

täglich ab 21.00 Uhr– fortlaufend (Dauer jeweils ca. 20 Minuten)
Ende an Spieltagen um 23.30 Uhr (ab 17.08.: 22.30 Uhr) mit einem Gebet
Ende an Nicht-Spieltagen um 22.30 Uhr

Im Zusammenspiel mit dem Kirchenraum und seiner Bedeutung für die Passionsspiele in Oberammergau entsteht ein konzentrierter Ort der Reflexion und Kontemplation: Drei der *„Sieben Letzten Worte"* Jesu am Kreuz werden in den Innenraum der Pfarrkirche als bewegte, immersive Lichtinstallation projiziert:

*„Vater, vergib ihnen, denn sie wissen nicht, was sie tun!"*

*„Mein Gott, mein Gott, warum hast Du mich verlassen?"*
*„Vater, in deine Hände lege ich meinen Geist."*

Änderungen vorbehalten!

Unser aktuelles Pfarrblatt, das alle zwei Wochen erscheint, liegt in der Kirche auf.

**Kontaktdaten:**
Pfarrei St. Peter und Paul Oberammergau
Telefon: 08822-92290
E-Mail: St-Peter-und-Paul.oberammergau@ebmuc.de
**www.pfarrverband-oberammergau.de**

# Termine & Veranstaltungen

## April – Mai 2020

| Datum | Uhrzeit | Veranstaltung / Termin | Ort |
|---|---|---|---|
| Mi, 18.03.20 | 15:00 | "Kleine Besucher" im Seniorenwohnen Oberammergau | |
| Di, 24.03.20 | 18:00 - 19:30 | Volkshochschule: Einführung in das vhs-Lernportal | Gemeinschaftshaus, Ettaler Str. 57 e |
| Di, 24.03.20 | 19:30 | Symphonisches Konzertdes Kulturvereins mit dem Homestead Orchester | Kursaal Bad Kohlgrub |
| So, 29.03.20 | 10:00 - 17:00 | Ostermarkt | Gesundheitszentrum Oberammergau |
| Do, 02.04.20 | | Mittelschultag | Mittelschule Oberammergau |
| Do, 02.04.20 | 20:00 | Kofel-Kamera-Club: Themenabend | kleiner Gemeindesaal ev. Kirche |
| Sa, 04.04.20 | 10:00 - 18:00 | Handwerklicher Ostermarkt | Ammergauer Haus |
| So, 05.04.20 | 10:00 - 18:00 | Handwerklicher Ostermarkt | Ammergauer Haus |
| Do, 09.04.20 | 20:00 | Kofel-Kamera-Club: Film " 3 Opern im Passionstheater" | kleiner Gemeindesaal ev. Kirche |
| Mo, 20.04.20 | 20:00 | Kofel-Kamera-Club: Themenabend | kleiner Gemeindesaal ev. Kirche |
| Mo, 27.04.20 | 20:00 | Kofel-Kamera-Club: Beitrag "Lost Places – Natur – Architektur" | kleiner Gemeindesaal ev. Kirche |
| Mo, 04.05.20 | 20:00 | Kofel-Kamera-Club: Beitrag "Wien" | kleiner Gemeindesaal ev. Kirche |
| Do, 07.05.20 - So, 10.05.20 | | Jugendtage | |
| Mo, 11.05.20 | 20:00 | Kofel-Kamera-Club: Themenabend | kleiner Gemeindesaal ev. Kirche |
| Mo, 18.05.20 | 20:00 | Kofel-Kamera-Club: Themenabend | kleiner Gemeindesaal ev. Kirche |
| Mo, 25.05.20 | 20:00 | Kofel-Kamera-Club: Themenabend | kleiner Gemeindesaal ev. Kirche |

Änderungen vorbehalten

# Gemeindeblatt – Plattform für Ihr Unternehmen

Liebe Selbständige und Gewerbetreibende
aus Oberammergau,

das Gemeindeblatt „Nachrichten aus dem Dorf" wird alle zwei Monate an jeden Haushalt in der Gemeinde Oberammergau auf dem Postwege verteilt.

**Das Gemeindeblatt ist somit ein optimaler Kommunikationsweg für Ihr Unternehmen.** Für Ihr Unternehmen entsteht so eine neue Plattform, alle Bürgerinnen und Bürger in der Gemeinde Oberammergau direkt anzusprechen.

Auf dieser Seite erhalten Sie einen Preisspiegel und ein Buchungsformular.

**Folgende Voraussetzungen sollen erfüllt werden:**

- Buchung über das anhängende Buchungsformular für die nächste Ausgabe bis zum **23.04.2020** (Erscheinungstermin ca. 11.05.2020)
- Sie reichen ein fertig gestaltetes und druckfähiges Inserat in Farbe oder s/w per E-Mail an: nachrichten@gemeinde-oberammergau.de ein.
- Format „pdf" (Schriften in Pfade umgewandelt) oder in Format „jpg" (in CMYK–Vierfarbmodus)
- Buchbar ist maximal ein Inserat für die nächste Ausgabe
- Für Ihr Inserat erhalten Sie eine entsprechende Rechnung

Wir freuen uns über Ihr Inserat in den

„Oberammergauer Nachrichten aus dem Dorf".

**Auftraggeber, Firma**

Name _____

Vertreter _____

Straße/Nr. _____

PLZ, Ort _____

Telefon _____

eMail _____

Ausgabe: _____/_____ (z.B. 1/2019)

Größe und Preise:

- ☐ 1/1 Seite (185 x 245 mm) 300 €
- ☐ 1/2 Seite quer (185 x 125 mm) 180 €
- ☐ 1/2 Seite hoch (90 x 255 mm) 180 €
- ☐ 1/3 Seite quer (185 x 82 mm) 120 €
- ☐ 1/4 Seite quer (185 x 60 mm) 90 €
- ☐ 1/4 Seite hoch (90 x 125 mm) 90 €
- ☐ 1/8 Seite quer (90 x 60 mm) 45 €

Die Datenanlieferung erfolgt als fertig gestaltete Anzeigenvorlage im Dateiformat:

- ☐ doc (alle Schriften mitliefern)
- ☐ jpg (cmyk 4-Farb-Modus)
- ☐ cdr (alle Schriften mitliefern)
- ☐ per Email
- ☐ tif (cmyk 4-Farb-Modus)
- ☐ eps (alle Schriften in Pfade)
- ☐ pdf (alle Schriften in Pfade)
- ☐ liegt bereits vor

Abgabetermin der Vorlagendatei ist immer der jeweilige Redaktionsschluss.
Anzeigenvorlagen schicken Sie bitte an:
**nachrichten@gemeinde-oberammergau.de**

# OSTERMARKT

## IM GESUNDHEITSZENTRUM OBERAMMERGAU

**Sonntag**
**29. März 2020**
**10 – 17 Uhr**

Es erwartet Sie eine wunderschöne Auswahl an Geschenk- und Deko-Artikeln, Gebäck und Deftiges und vieles mehr.

Für Ihr leibliches Wohl ist bestens gesorgt mit Gegrilltem, frischen Waffeln, Prosecco, Kaffee & Kuchen.

Oster-Special

Kinderschminken

Hubertusstraße 2 · 82487 Oberammergau · Tel. 08822/78-0